



# Boletín de economía

Octubre 2024



# Boletín de Economía

Octubre 2024 Número 10

Los principales indicadores de la economía mexicana, en resumen

En este número:

- Entorno Económico
- Indicador Global de la Actividad Económica (IGAE)
- Indicador de Confianza Empresarial
- Indicador de Confianza del Consumidor
- Expectativas de Inversión Extranjera Directa
- Inflación
- Tasas de Interés
- Tipos de Cambio
- Mercado Financiero
- Reservas Internacionales y Balanza Comercial
- Precios de Petróleo

Índices	2024	2024	2023
	Agosto	Julio	Agosto
<b>IGAE</b>	105.18	105.57	103.99
	2024	2024	2023
	Septiembre	Agosto	Septiembre
<b>Indicadores de Confianza Empresarial</b>			
Sector Construcción	47.88	51.14	53.17
Sector Comercio	51.37	52.82	55.64
Sector Manufacturero	51.48	52.83	53.66
<b>Confianza del Consumidor</b>	47.14	47.63	46.84
<b>Inversión Extranjera Directa - Expectativas para 2024</b>	37,566	38,411	38,680
<b>Inflación</b>			
Variación INPC (%)	0.05%	0.01%	0.44%
General Anual (%)	4.58%	4.99%	4.45%
Subyacente (%)	3.91%	4.00%	5.76%
No Subyacente (%)	6.50%	8.03%	0.60%
<b>Tasa de interés</b>			
TIIE (%)	10.74	11.00	11.50
CETES 28 días (%)	10.35	10.65	11.05
<b>Tipo de Cambio</b>			
Dólar (\$)	19.61	19.14	17.31
Euro (\$)	21.98	21.78	18.48
<b>Bolsa Mexicana de Valores</b>			
IPyC (unidades)	52,477.30	51,985.87	50,874.98
<b>Reservas Internacionales (mdd)</b>	226,724	224,778	203,768
<b>Precio del Petróleo</b>			
Mezcla WTI (West Texas Intermediate) (USD por barril)	\$68.75	\$74.52	\$90.77
Mezcla Mexicana (USD por barril)	\$63.76	\$69.75	\$87.64

**Balanza comercial:** es la balanza de transacciones de mercancías, en ella se incluyen todas las transacciones de bienes reales (importaciones y exportaciones)

Índices	2024	2024	2024	2023
	Acumulado septiembre	septiembre	agosto	septiembre
<b>Balanza comercial</b>				
Saldo del mes (\$ miles de dólares)	-8,058,543	-578,939	-4,868,016	-1,497,921
Exportaciones (\$ miles de dólares)	656,669,412	49,625,911	51,915,492	49,641,592
Importaciones (\$ miles de dólares)	664,727,954	50,204,850	56,783,508	51,139,513

# Entorno Económico



- La deuda pública de México se ubicó en 49.3% del Producto Interno Bruto en el tercer trimestre de 2024: Secretaria de Hacienda y Crédito Público<sup>1</sup>

La Secretaría de Hacienda y Crédito Público (SCHP) dio a conocer que, entre los meses de julio y septiembre de 2024, las operaciones de financiamiento permitieron al Gobierno cubrir sus necesidades financieras con un costo y un riesgo acotados, además de mejorar el perfil de vencimientos de la deuda.

La deuda pública de México se ubicó en un 49.3% del Producto Interno Bruto (PIB) en el tercer trimestre, comentó recientemente la SCHP en un informe trimestral sobre la situación económica del país, y de las finanzas y deuda públicas.



- Chile, Brasil, Argentina y Colombia son destinos más atractivos para invertir que México, asegura el Centro de Estudios Económicos del Sector Privado<sup>2</sup>

El Centro de Estudios Económicos del Sector Privado (CEESP), aseguró que Chile, Brasil, Argentina y Colombia son destinos más atractivos para la deslocalización e invertir que México, a pesar de que son países distantes de Estados Unidos de América (EUA).

Según el análisis del ente privado, Chile se encuentra entre los cinco principales prospectos de nearshoring, ya que tiene fortalezas como una mejor adherencia al estado de derecho, una mayor protección de los derechos de propiedad y un sistema financiero más desarrollado. Lo anterior en comparación con México y el promedio regional, lo que lo convierte en una opción competitiva de nearshoring.

Adicionalmente, en el análisis se comenta que la relocalización puede generar beneficios importantes y duraderos para toda la población, siempre y cuando exista un entorno sólido de estado de derecho, una mayor protección de los derechos de propiedad y un sistema financiero más desarrollado; sin embargo, México carece de los dos primeros aspectos, lo que podría reducir su atractivo como destino de la inversión.

Para el organismo, la economía de México no mejora y no hay señales de que lo haga en el corto plazo, las más recientes encuestas de expectativas anticipan un crecimiento de 1.5 por ciento del PIB para 2024, significativamente por debajo del avance de 3 por ciento que se preveía en el marco macroeconómico del Precriterios 2025 publicado en abril pasado.

Por lo tanto, la preocupación es que esta perspectiva se extiende para el próximo año, 2025, toda vez que el pronóstico de crecimiento ya se ubica por debajo del 1.5%, frente a la estimación oficial de 2.5%. Incluso en algunos casos ya se aprecian pronósticos por debajo del 1.0%.

<sup>1</sup> Fuente: Información obtenida a través de El Economista: <https://www.eleconomista.com.mx/economia/deuda-publica-ubico-49-3-pib-tercer-trimestre-schp-20241030-732171.html>

<sup>2</sup> Fuente: Información obtenida a través de Forbes México: [https://forbes.com.mx/chile-brasil-argentina-y-colombia-son-destinos-mas-atractivos-para-invertir-que-mexico-asegura-el-ceesp/#google\\_vignette](https://forbes.com.mx/chile-brasil-argentina-y-colombia-son-destinos-mas-atractivos-para-invertir-que-mexico-asegura-el-ceesp/#google_vignette)

# Entorno Económico



- Ajuste fiscal en el mundo es prioridad, advierte el Comité Monetario y Financiero Internacional <sup>3</sup>

El Comité Monetario y Financiero Internacional (CMFI) advirtió que, aunque la economía mundial ha demostrado ser resiliente, la inflación está retrocediendo y esto se está haciendo sin riesgo de recesión, en el corto plazo, por lo que se sugiere concentrarse en el aspecto fiscal como prioridad inmediata.

En este sentido, el CMF menciona que la economía mundial se ha acercado a un aterrizaje suave, el crecimiento mundial es constante y la inflación sigue moderándose, pero el progreso ha sido desigual entre los miembros y hay incertidumbre, con riesgos sesgados a la baja.

El Fondo Monetario Internacional (FMI), ha enfatizado que los colchones fiscales se han agotado, pero las presiones fiscales son altas. Derivado de lo anterior, en el corto plazo, el foco está puesto en dos cosas: en primer lugar, en cómo los bancos centrales deben permanecer atentos, basarse en la evidencia, monitorear cuidadosamente los datos para asegurarse de que no recorten las tasas demasiado pronto ni demasiado tarde, y en segundo lugar, que la política monetaria siga comunicándose bien para que las expectativas se basen en esa comunicación.

Por otro lado, en términos de mediano a largo plazo, no sería una sorpresa que haya un debate muy sustancial y profundo sobre lo que se puede hacer para mejorar las perspectivas de crecimiento de los países, qué puede mejorar la productividad, qué puede ser un factor para que los países logren mejores resultados para su población, pero también atención al papel que puede desempeñar una economía global más vibrante para esta trayectoria de mayor crecimiento.



- Economía mexicana creció 1.5% en el tercer trimestre de 2024, estima el Instituto Nacional de Estadística y Geografía (Inegi)<sup>4</sup>

La economía mexicana creció 1.5% de manera interanual durante el tercer trimestre de 2024, en términos reales y con cifras ajustadas por estacionalidad, con lo que superó las expectativas del mercado y rompió una racha de siete trimestres consecutivos de desaceleración, de acuerdo con cifras preliminares del Inegi.

En los primeros nueve meses del año, el PIB mexicano habría crecido 1.4% en comparación con el mismo periodo de 2023, con lo que el crecimiento de la economía en este 2024 estaría en línea con las expectativas de especialistas del sector privado y de organismos internacionales.

<sup>3</sup> Fuente: Información obtenida a través de Forbes México: <https://forbes.com.mx/ajuste-fiscal-en-el-mundo-es-prioridad-advier-te-el-comite-monetario-y-financiero-internacional/>

<sup>4</sup> Fuente: Información obtenida a través de El Economista: <https://www.eleconomista.com.mx/economia/economia-mexicana-crecio-1-5-tercer-trimestre-2024-estima-inegi-20241030-732136.html>

# Indicador Global de la Actividad Económica (IGAE)

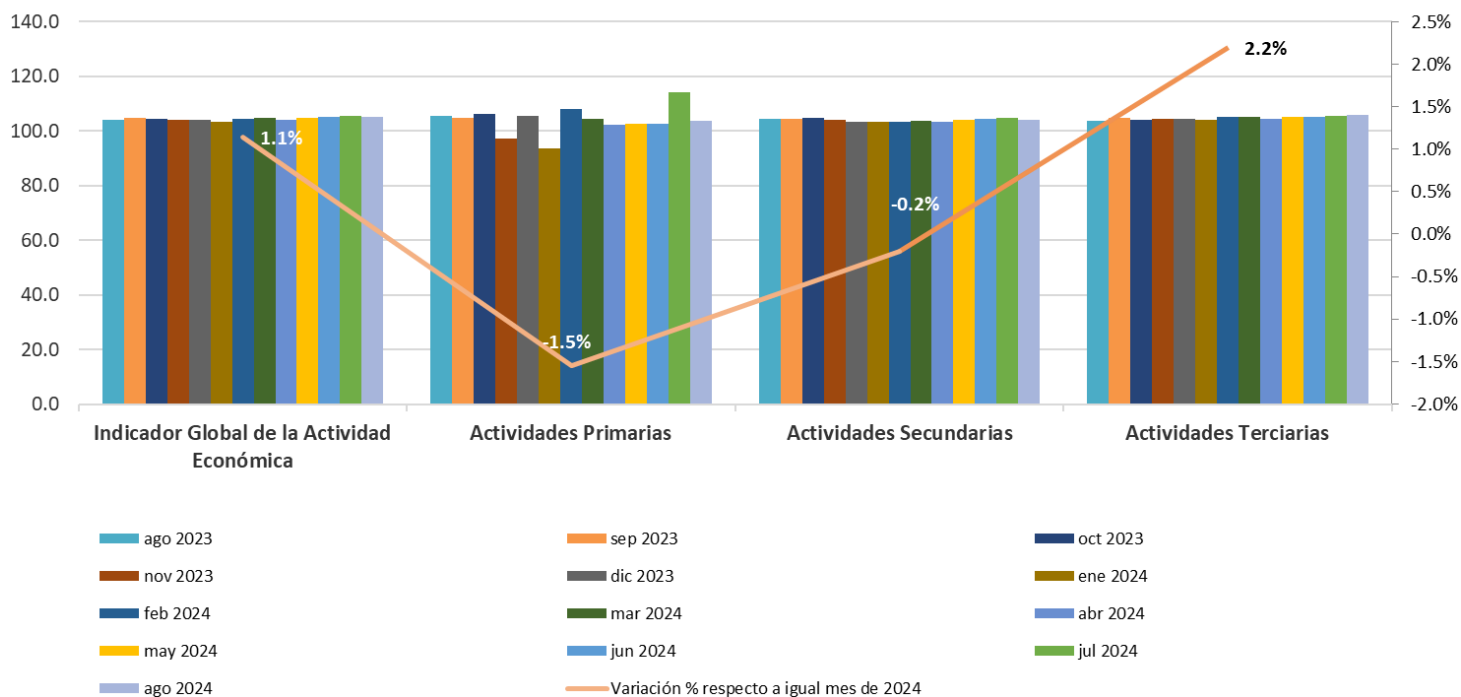

- Con cifras desestacionalizadas de INEGI, en agosto 2024, el IGAE total registró una variación de -0.4% respecto del mes anterior. En su comparación anual, la variación fue de 1.1%.
- Actividades primarias: Agricultura, explotación forestal, ganadería, minería y pesca. Presentaron variaciones mensual y anual de -9.1% y 1.5%, respectivamente.
- Actividades secundarias: Construcción, industria manufacturera. Registraron variaciones de -0.6% y -0.2% en términos mensuales y anuales, respectivamente.
- Actividades terciarias: Comercio, servicios, transportes. Tuvieron variaciones de 0.3% con respecto al mes anterior y 2.2% respecto al mes de agosto de 2023.

El IGAE es un indicador de la tendencia de la economía mexicana en el corto plazo. Es importante mencionar que, el indicador ha mostrado un crecimiento sostenido. Sin embargo, presentó una desaceleración a finales de 2023. Posteriormente a principios de 2024, se observa una recuperación significativa presentando su valor histórico más alto en febrero y marzo de 2024, con algunas fluctuaciones y tendencia alcista durante los siguientes meses.



# Indicador de Confianza Empresarial y sus Componentes

	Valor del Índice y sus Componentes		Variaciones	
	2024/09	2024/08	Mensual	Anual
<b>Indicador de confianza empresarial del sector construcción</b>	<b>47.88</b>	<b>51.14</b>	<b>-3.26</b>	<b>-5.30</b>
Momento adecuado para invertir	26.85	34.77		
Situación económica presente del país	44.85	48.12		
Situación económica futura del país	53.59	55.28		
Situación económica presente de la empresa	55.35	56.22		
Situación económica futura de la empresa	58.73	61.29		
<b>Indicador de confianza empresarial del sector comercio</b>	<b>51.37</b>	<b>52.82</b>	<b>-1.45</b>	<b>-4.27</b>
Momento adecuado para invertir	32.58	36.79		
Situación económica presente del país	51.09	52.37		
Situación económica futura del país	56.15	56.81		
Situación económica presente de la empresa	56.49	56.48		
Situación económica futura de la empresa	60.55	61.66		
<b>Indicador de confianza empresarial del sector manufacturero</b>	<b>51.48</b>	<b>52.83</b>	<b>-1.34</b>	<b>-2.18</b>
Momento adecuado para invertir	42.40	45.75		
Situación económica presente del país	49.71	50.81		
Situación económica futura del país	53.29	54.78		
Situación económica presente de la empresa	53.54	53.90		
Situación económica futura de la empresa	58.46	58.89		

Los Indicadores de Confianza Empresarial (ICE) se elaboran con los resultados de la Encuesta Mensual de Opinión Empresarial (EMOE) y permiten conocer, casi inmediatamente después de terminado el mes en cuestión, la opinión de los directivos empresariales del sector manufacturero, de la construcción y del comercio sobre la situación económica del país y de sus empresas.



# Indicador de Confianza Empresarial por Sector de Actividad Económica

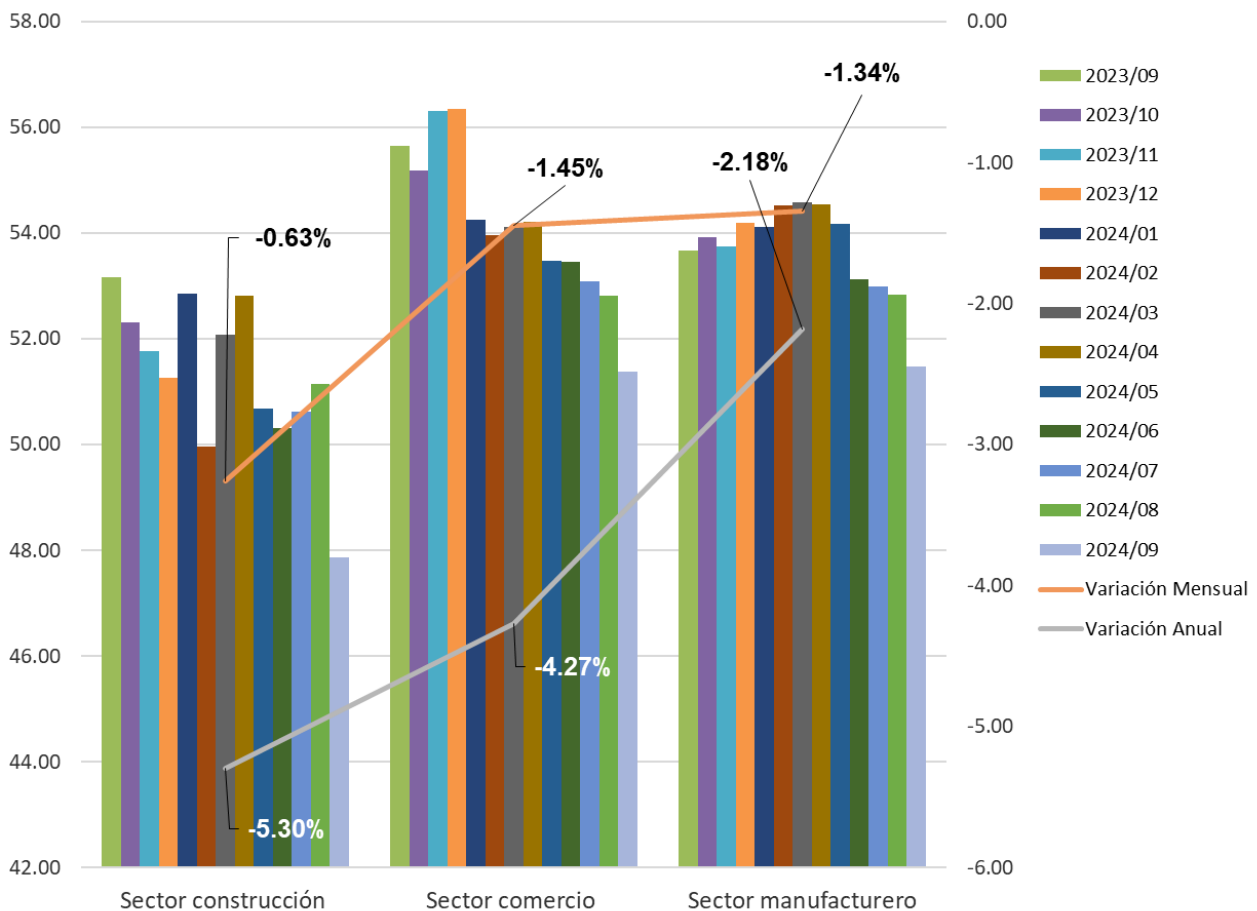

- El ICE del sector de Construcción se ubicó en 47.88 puntos en septiembre de 2024, que representa variaciones de -3.26 y -5.30 puntos en términos mensuales y anuales, respectivamente.
- En el sector del Comercio, el ICE se ubicó en 51.37 puntos en septiembre de 2024, lo que representa variaciones de -1.45 y -4.27 puntos en términos mensuales y anuales, respectivamente.
- Por su parte, el ICE del sector Manufacturero se ubicó en 51.48 puntos en septiembre de 2024, lo que representa variaciones de -2.18 puntos en su comparación anual, y -1.34 en su comparación con el mes anterior.

# Índice de Confianza del Consumidor

## Valor del Índice y sus Componentes

	2024/09	2024/08	Variación Mensual	Variación Anual
<b>Índice de confianza del consumidor</b>	<b>47.14</b>	<b>47.63</b>	<b>-1.01%</b>	<b>0.64%</b>
Comparada con la situación económica que los miembros de este hogar tenían hace 12 meses ¿cómo cree que es su situación en este momento?	52.09	52.04	0.09%	1.36%
¿Cómo considera usted que será la situación económica de los miembros de este hogar dentro de 12 meses, respecto a la actual?	57.71	58.92	-2.05%	0.33%
¿Cómo considera usted la situación económica del país hoy en día comparada con la de hace 12 meses?	44.27	44.82	-1.23%	-0.82%
¿Cómo considera usted que será la condición económica del país dentro de 12 meses respecto a la actual situación?	51.03	51.24	-0.42%	1.35%
Comparando la situación económica actual con la de hace un año ¿Cómo considera en el momento actual las posibilidades de que usted o alguno de los integrantes de este hogar realice compras tales como muebles, televisor, lavadora, otros aparatos electrodomésticos, etc.?	30.80	31.02	-0.72%	0.48%

El Índice de Confianza del Consumidor mexicano se conforma de cinco indicadores parciales que recogen las percepciones sobre: la situación económica actual del hogar respecto de la de hace un año; la situación económica esperada del hogar dentro de 12 meses; la situación económica presente del país, respecto a la de hace un año; la situación económica del país dentro de doce meses; y qué tan propicio es el momento actual para adquirir bienes de consumo duradero.





# Índice de Confianza del Consumidor

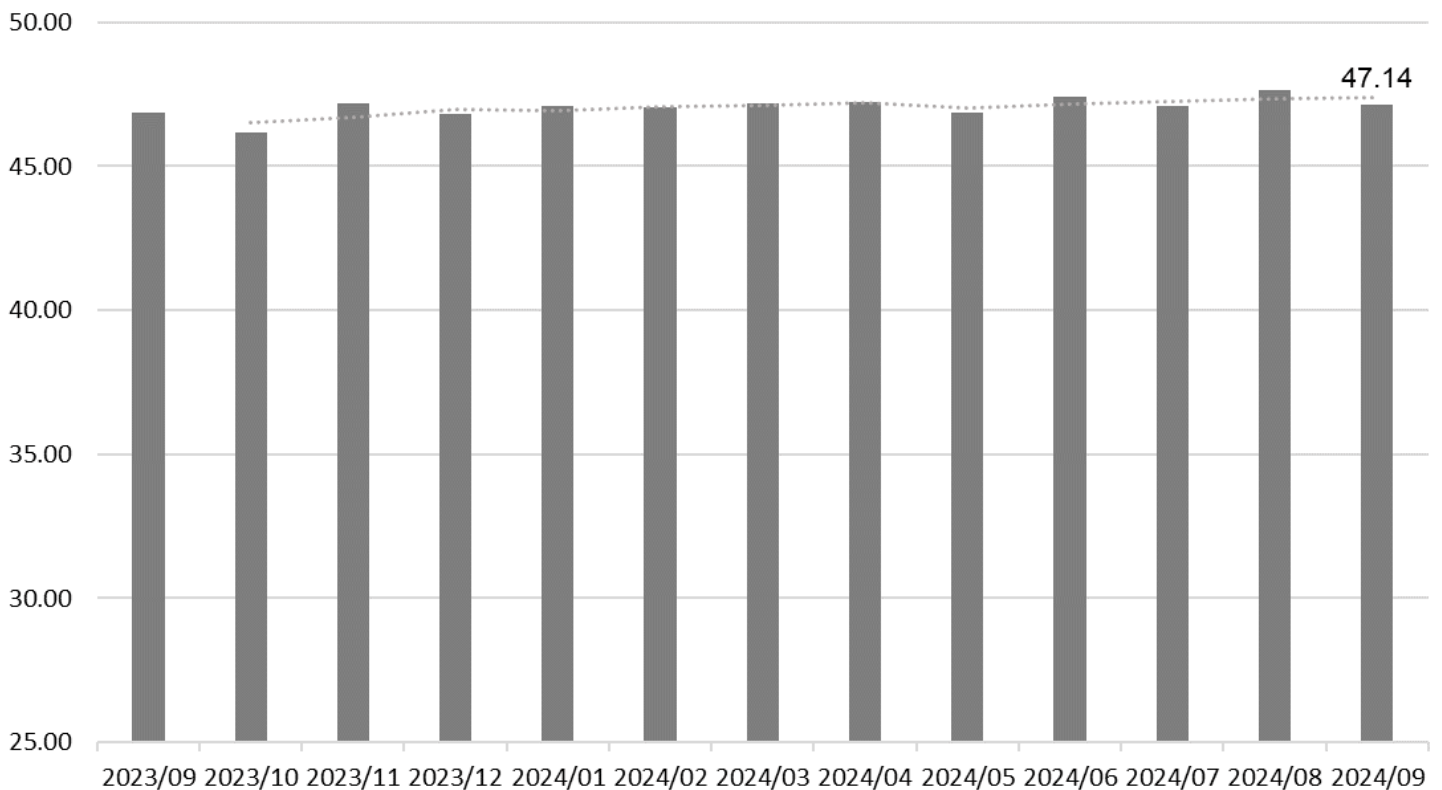

- En septiembre de 2024 y con cifras desestacionalizadas, el Índice de Confianza del Consumidor (ICC) se ubicó en 47.14 puntos, lo que implicó una variación de -1.01% con respecto al mes de agosto de 2024, así como un aumento de 0.64% con respecto a septiembre de 2023.
- Al interior del índice, los cinco componentes presentaron un incremento en su comparación anual. Estos componentes del índice son los siguientes: a) ¿Cómo considera usted que será la situación económica de los miembros de este hogar dentro de 12 meses, respecto a la actual?, b) ¿Cómo considera usted la situación económica del país hoy en día comparada con la de hace 12 meses?, c) ¿Cómo considera usted que será la condición económica del país dentro de 12 meses respecto a la actual situación? Y d) Comparando la situación económica actual con la de hace un año ¿Cómo considera en el momento actual las posibilidades de que usted o alguno de los integrantes de este hogar realice compras tales como muebles, televisor, lavadora, otros aparatos electrodomésticos, etc.?. Dichos incrementos fueron: a) 0.33%, b) -0.82%, c) 1.35% y d) 0.48% en comparación con septiembre de 2023.
- Por otra parte, el componente: e) Comparada con la situación económica que los miembros de este hogar tenían hace 12 meses ¿Cómo cree que es su situación en este momento? presentó un incremento de 1.36% en comparación con septiembre de 2023.

# Expectativas de Inversión Extranjera Directa

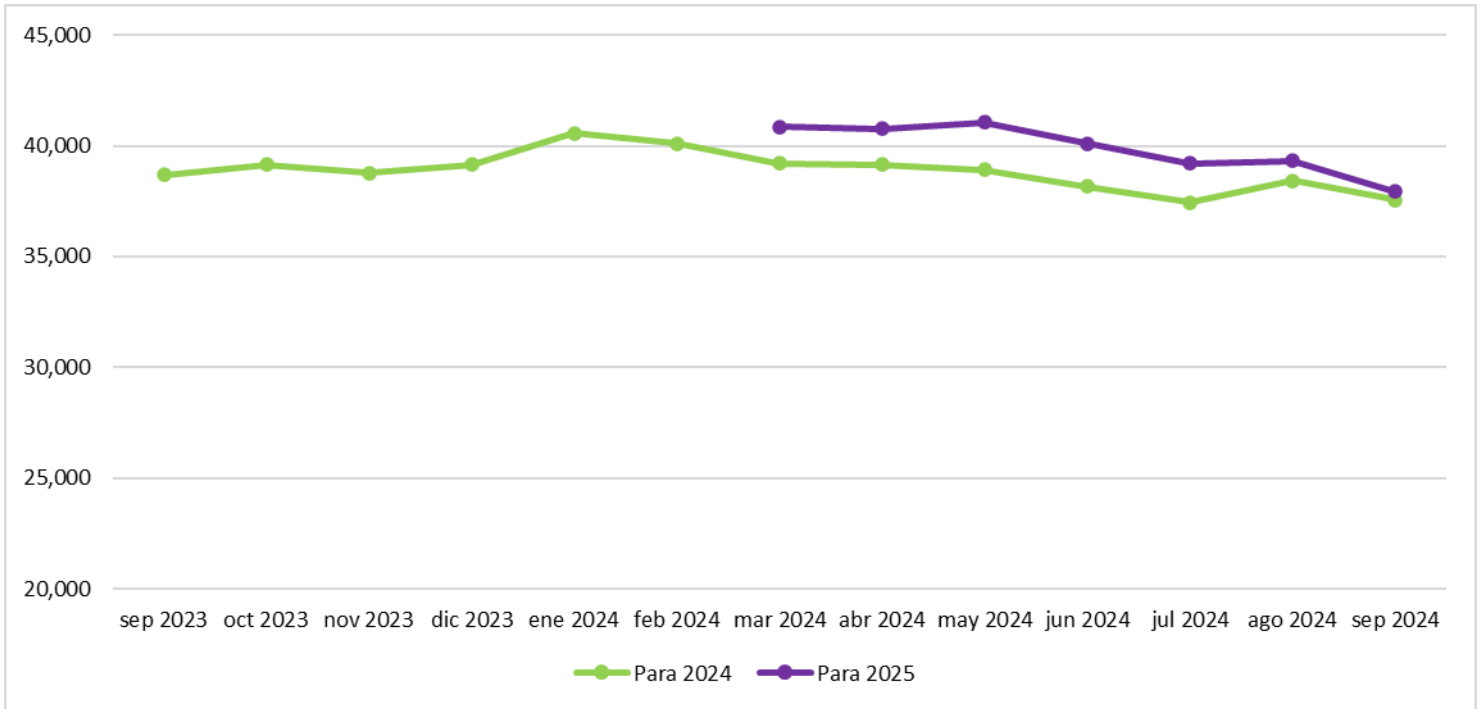

- De acuerdo con la Encuesta sobre las Expectativas de los Especialistas en Economía del Sector Privado – septiembre 2024, publicada por Banxico, los especialistas encuestados consideran que la inversión extranjera directa (IED) con la que cerrará el año será de 37,566 millones de dólares en promedio, lo que representa una variación mensual de -2.20% y un incremento de -2.88% respecto al pronóstico efectuado en septiembre de 2023.
- Respecto al valor de la IED para 2025, los especialistas encuestados durante agosto de 2024 estiman que será de 37,926 millones de dólares en promedio, lo que representa un incremento de -3.56% respecto a la estimación del mes anterior.

# Inflación

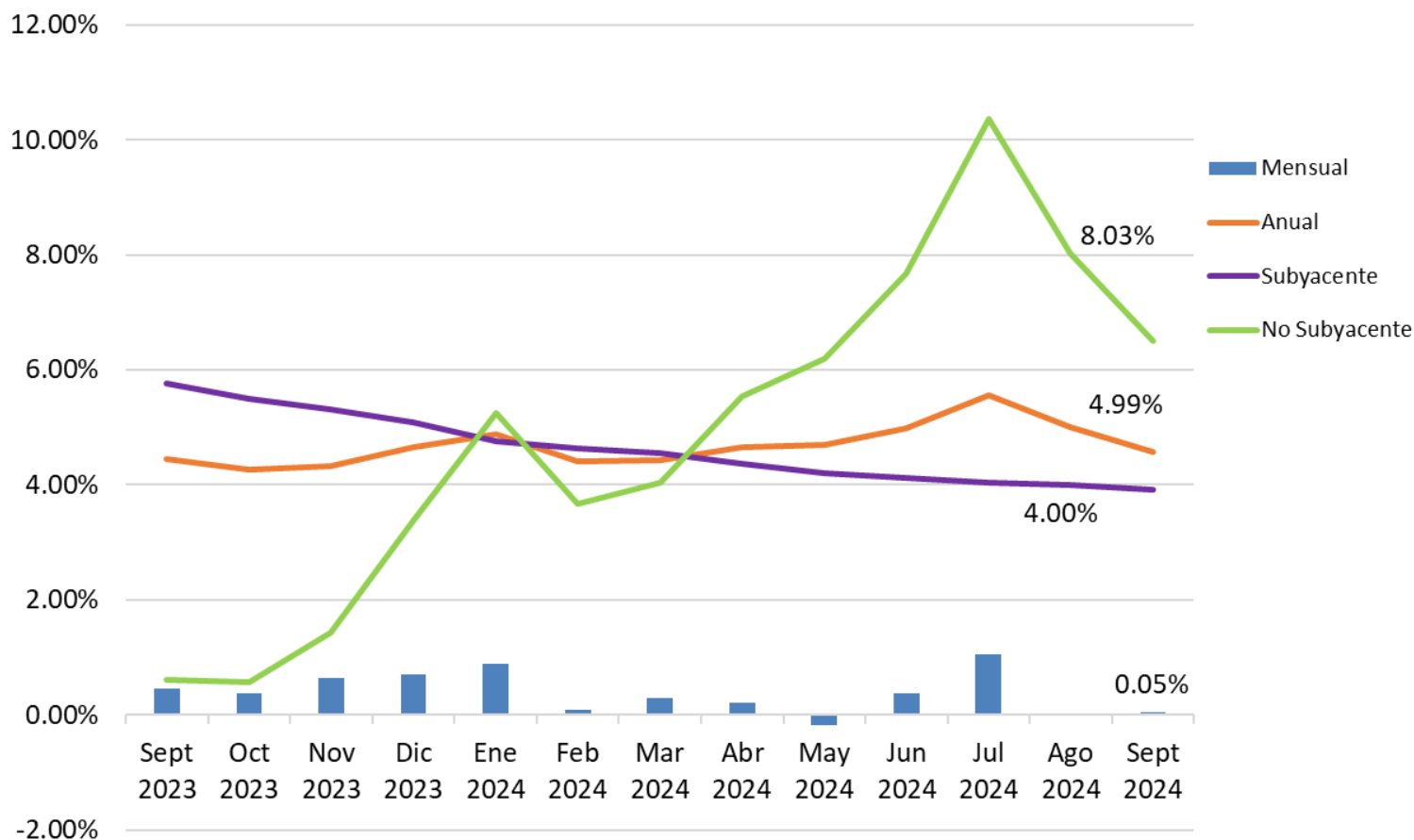

De acuerdo con el INEGI, en septiembre de 2024, la inflación anual reflejó variación a tasa mensual de 0.04% con respecto al mes anterior; mientras que, la inflación anual aumentó 0.13 puntos porcentuales respecto a la tasa anual registrada en septiembre de 2023. Con este resultado la inflación finaliza con niveles estables el tercer trimestre de 2024.

Por otra parte, de acuerdo con datos del INEGI, los principales productos genéricos cuyas variaciones de precios destacaron por su incidencia sobre la inflación general y que tuvieron el mayor incremento en precios durante septiembre de 2024 fueron la vivienda propia, loncherías fondas, torterías y taquerías, limón, primaria, otras frutas, universidad, huevo, taxi, gas doméstico LP y papaya.

En cuanto al índice de precios subyacente (que excluye bienes y servicios más volátiles, como agropecuarios y energéticos) en septiembre de 2024 se situó en 3.91%, mientras que el índice de precios no subyacente fue de 6.50%.

# Tasas de Interés

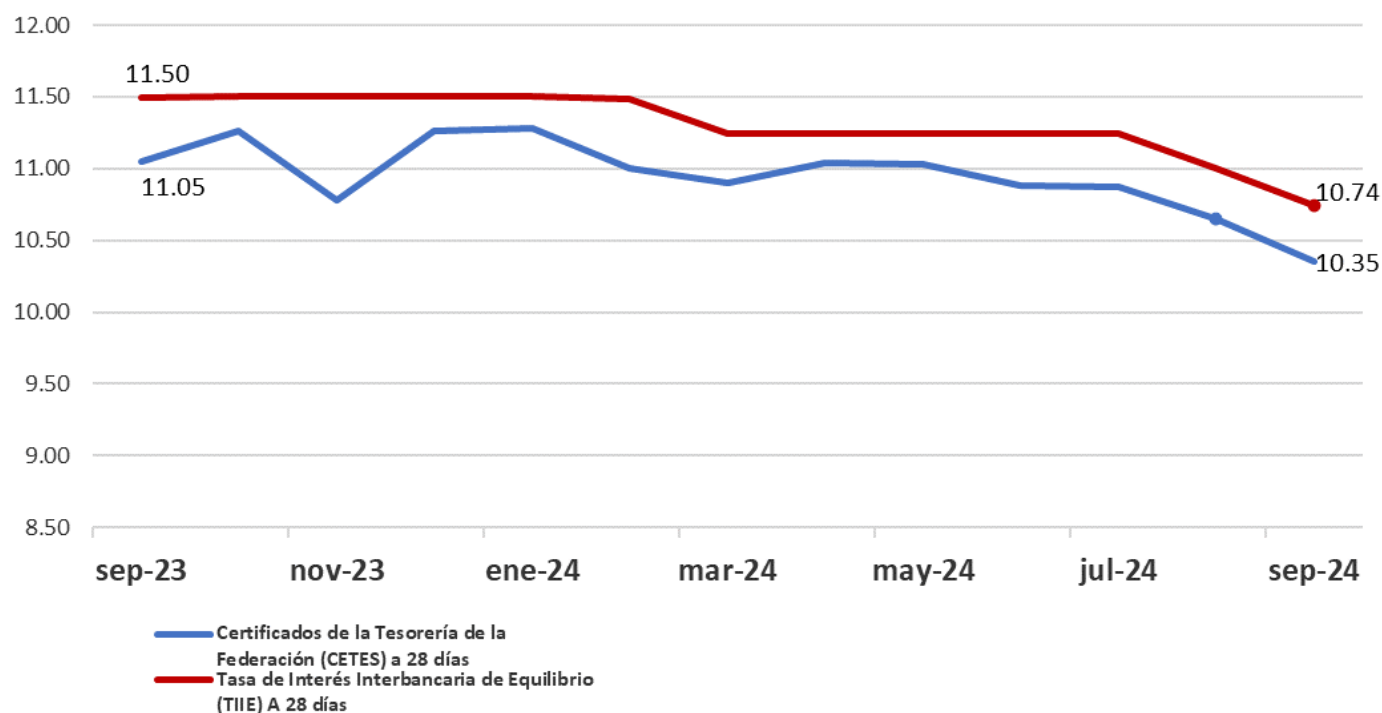

En lo que se refiere a la Tasa de Interés Interbancaria de Equilibrio (TIIE), en septiembre de 2024, presentó variaciones a la baja de -0.26 bps y -0.76 bps en términos mensuales y anuales, respectivamente.

Por otra parte, al cierre de septiembre de 2024, la tasa de rendimiento anual de los Certificados de la Tesorería (Cetes) a 28 días registró un valor de 10.35%, lo que representó una disminución de 0.30% y una disminución de 0.70% en sus comparaciones mensual y anual, respectivamente.

El Banco de México publicó las minutas de su reunión de política monetaria del 26 de septiembre de 2024, en la cual se decidió disminuir en 25 puntos base el objetivo para la Tasa de Interés Interbancaria a un día en 10.50%, a partir del 27 de septiembre de 2024.

Asimismo, La Junta de Gobierno evaluó el comportamiento de la inflación y de sus determinantes, así como de las expectativas de inflación. Consideró la naturaleza de los choques que han afectado al componente no subyacente y la previsión de que sus efectos sobre la inflación general sigan disipándose en los siguientes trimestres. Tomó en cuenta la trayectoria que ha seguido el componente subyacente y que se prevé que este continúe descendiendo. Valoró que, si bien el panorama inflacionario aún amerita una postura restrictiva, la evolución que ha presentado implica que es adecuado reducir el grado de apretamiento monetario. Así, con la presencia de todos sus miembros, decidió por mayoría reducir en 25 puntos base el objetivo para la Tasa de Interés Interbancaria a un día a un nivel de 10.50%.<sup>5</sup>

<sup>5</sup> Fuente: <https://www.banxico.org.mx/publicaciones-y-prensa/anuncios-de-las-decisiones-de-politica-monetaria/%7BF6792ED1-A4C0-564D-19F1-F53F50D82B95%7D.pdf>

# Tipos de Cambio

## Tipos de Cambio

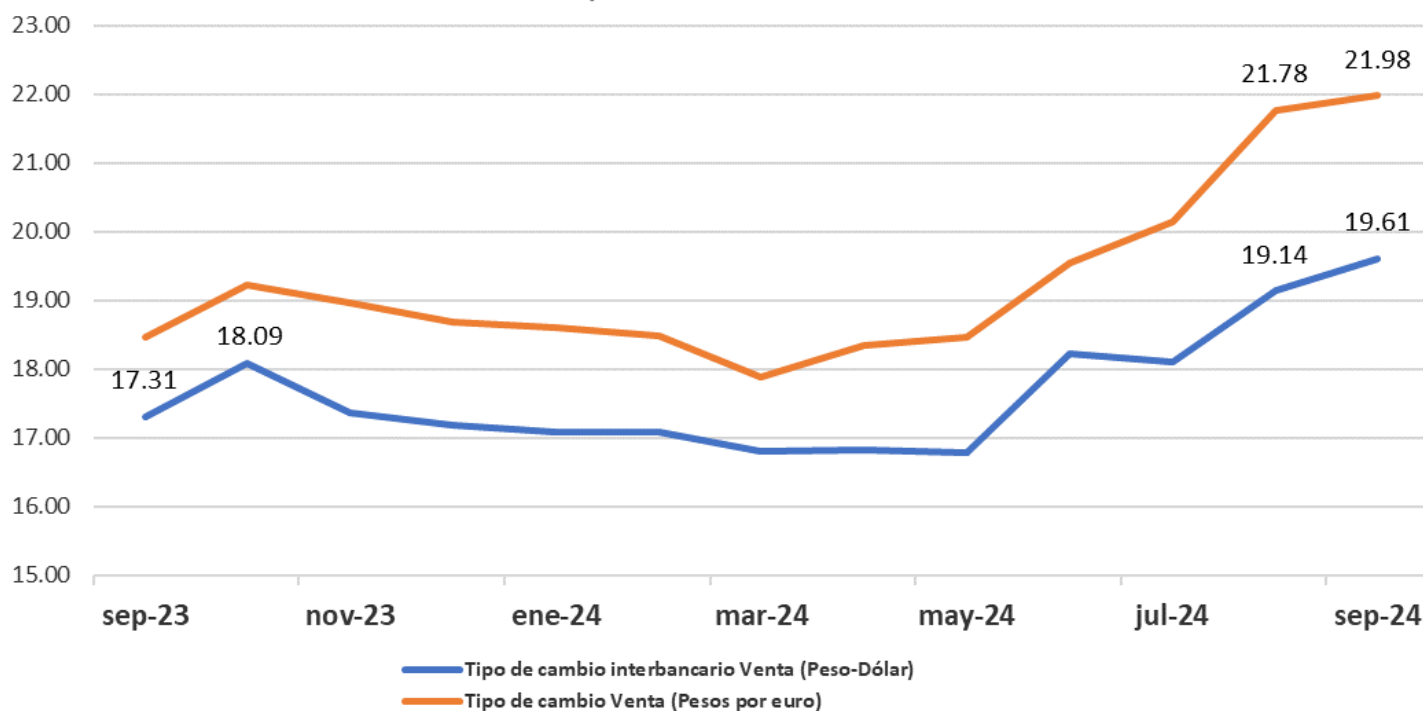

- Por su parte, el tipo de cambio peso-dólar cerró el mes de septiembre de 2024 en 19.61 pesos por dólar en su valor referencial a 48 horas, lo que significó una variación de 2.43% respecto al mes anterior y una variación de 13.28% en términos anuales.
- En relación con el tipo de cambio peso-euro, este cerró el mes de septiembre de 2024 en 21.98 pesos por euro, lo cual significó un aumento de 0.94% mensual y un incremento anual de 18.97%.



# Mercado Financiero

Índice de Precios y Cotizaciones (IPyC)

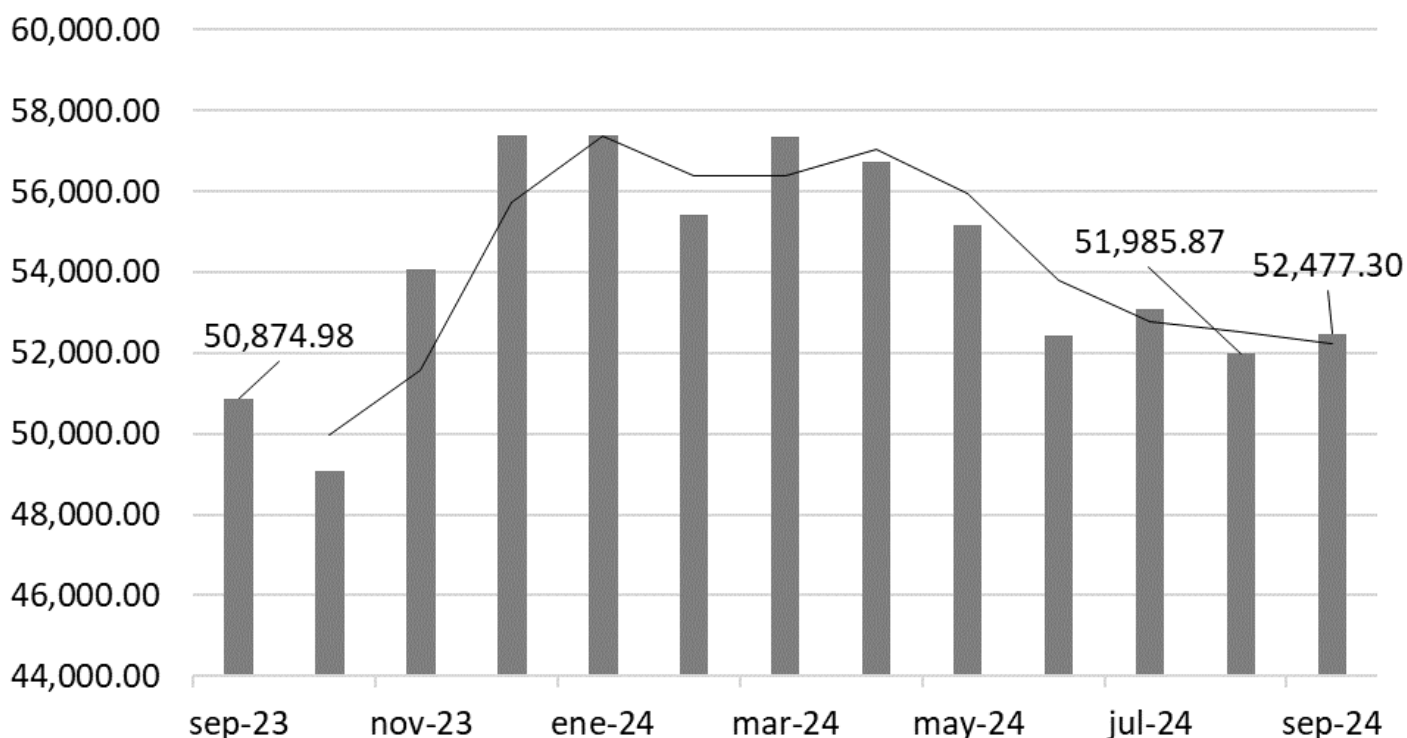

- El IPyC es el indicador de la evolución del mercado accionario en su conjunto. Se calcula a partir de las variaciones de precios de una selección de acciones, llamada muestra, balanceada, ponderada y representativa de todas las acciones cotizadas en la Bolsa Mexicana de Valores.
- En septiembre de 2024, el IPyC cerró en 52,477.30 unidades, mientras que el mes anterior se ubicó en 51,985.87 unidades. Así, el IPyC mostró un incremento de 0.95% a tasa mensual y un avance de 3.15% a tasa anual con respecto a septiembre de 2023.



# Mercado Financiero

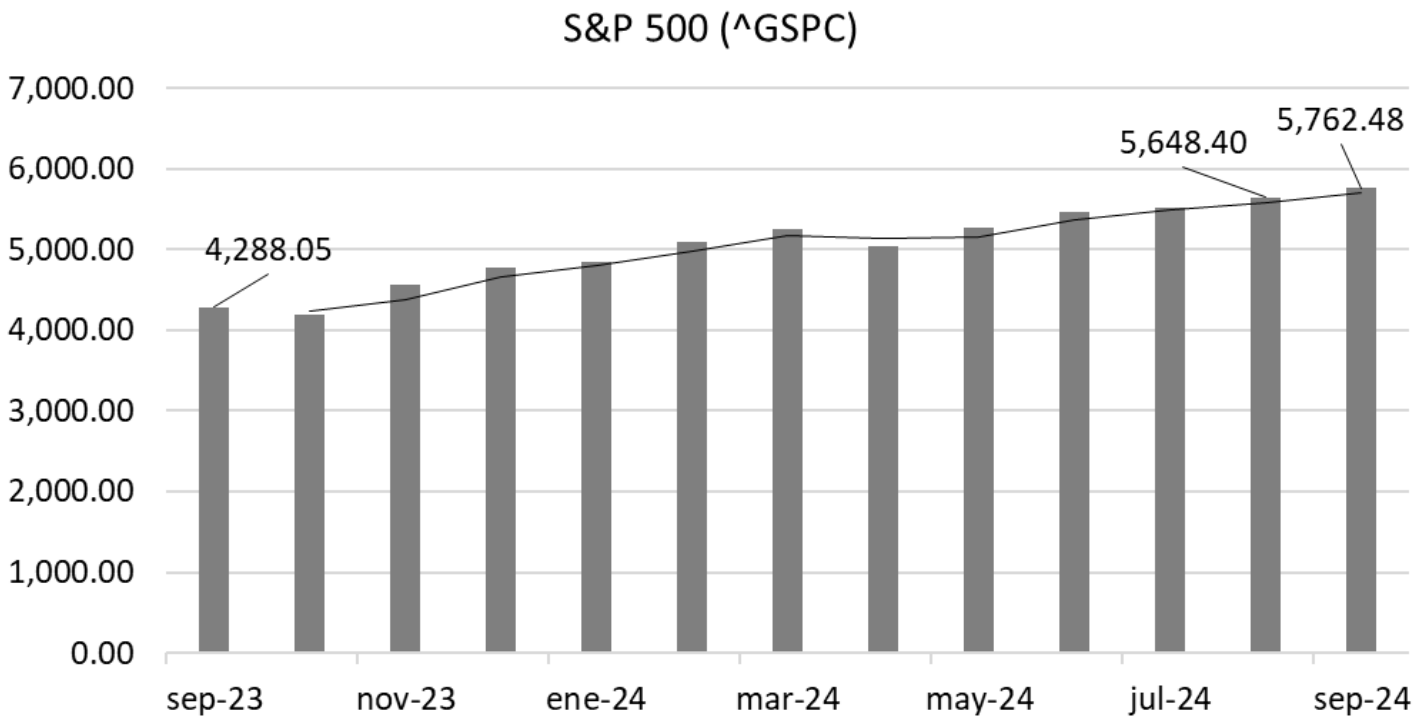

- El S&P 500 es ampliamente considerado como el mejor indicador único de acciones large cap de Estados Unidos, el cual incluye las 500 compañías líderes y captura una cobertura aproximadamente del 80% de la capitalización de mercado disponible. Durante septiembre de 2024, el S&P 500 cerró en 5,762.48 unidades, mientras que en el mes anterior a este había cerrado en 5,648.40 unidades.



# Mercado Financiero

Dow Jones Industrial Average (^DJI)

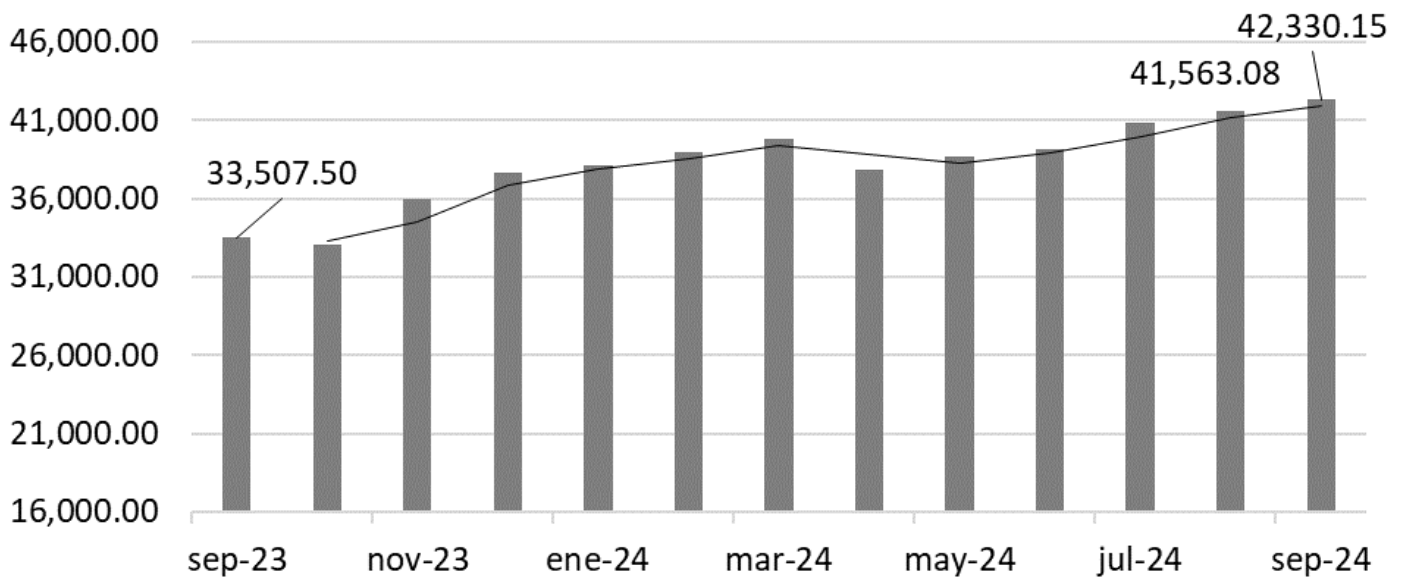

- El Dow Jones Industrial Average es el índice bursátil de referencia de la bolsa de valores de Nueva York. Este índice refleja la evolución de las 30 empresas industriales con mayor capitalización bursátil que cotizan en este mercado. Este índice bursátil fue el primer indicador creado en el mundo para conocer la evolución de un mercado de valores. En septiembre de 2024, el índice Dow Jones cerró en 42,330.15 unidades, mientras que el mes anterior se ubicó en 41,563.08 unidades.





# Reservas Internacionales y Balanza Comercial

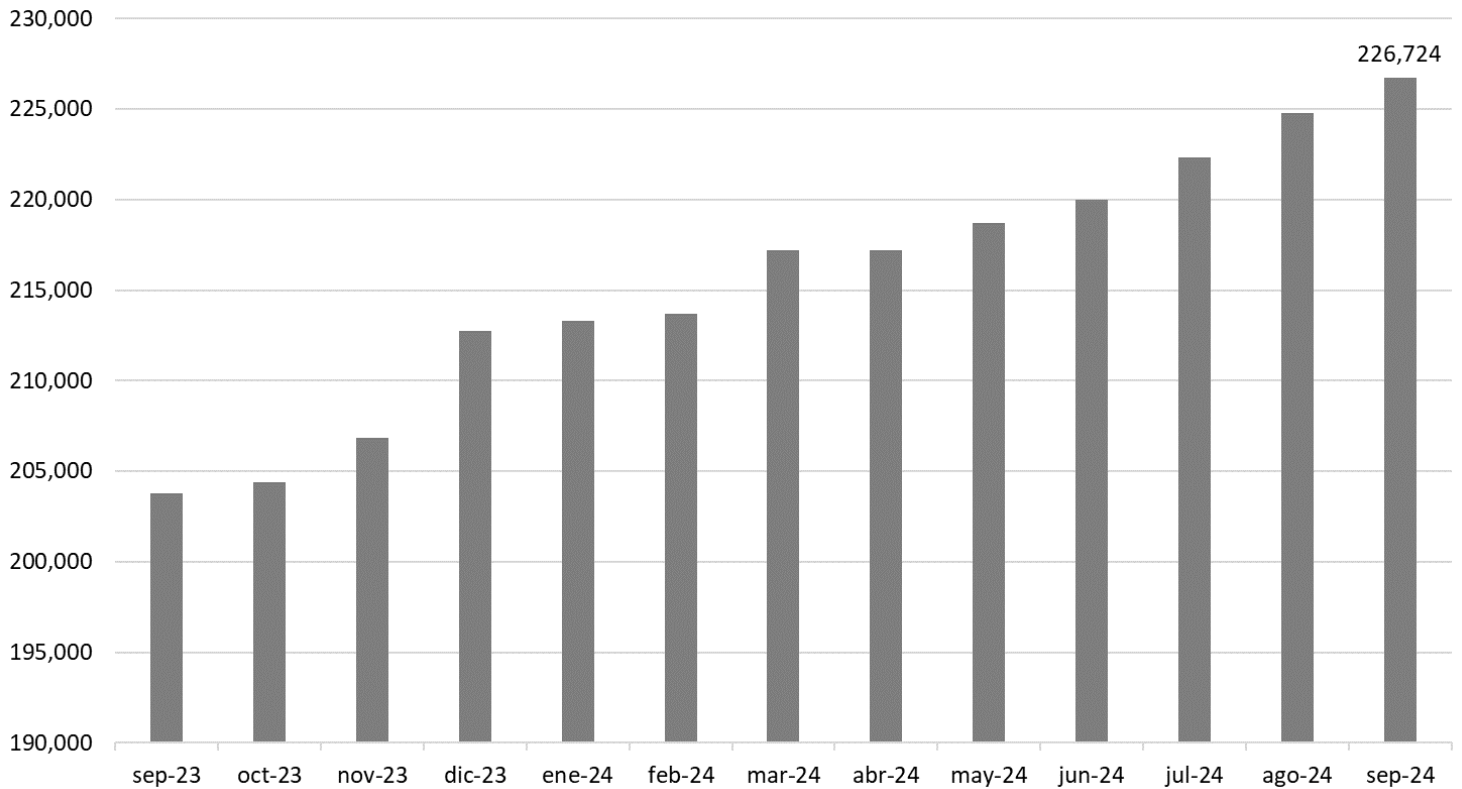

Balanza Comercial (Miles de dólares)

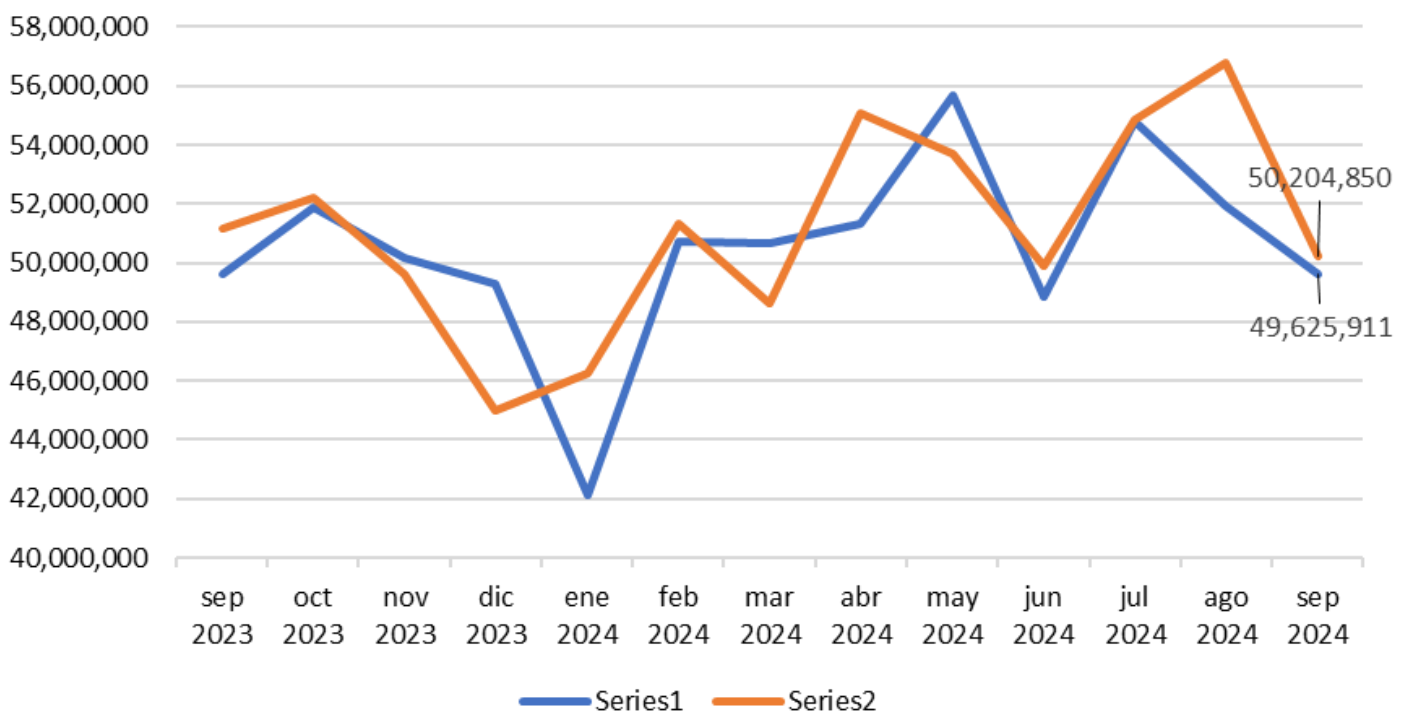

# Reservas Internacionales y Balanza Comercial

- Las reservas internacionales están constituidas por las divisas y el oro propiedad de Banco de México, que se hallen libres de todo gravamen y cuya disponibilidad no esté sujeta a restricción alguna.
- Las reservas internacionales registraron un saldo de 226,724 millones de dólares en septiembre de 2024.
- De acuerdo con cifras del INEGI, en septiembre de 2024, la balanza comercial registró un déficit de 578,939 miles de dólares, mientras que, en el mes anterior, se registró un déficit de 4,868,016 miles de dólares.
- En septiembre de 2024, el valor de las exportaciones totales de mercancías fue de 49,625,911 miles de dólares, que representa un retroceso del -4.41% y -0.03% a tasa mensual y anual, respectivamente.
- Por su parte, el valor de las importaciones de mercancías para septiembre de 2024 fue de 50,204,850 miles de dólares, lo que representó disminuciones de -11.59% y -1.83% a tasa mensual y anual, respectivamente.



# Precios del Petróleo

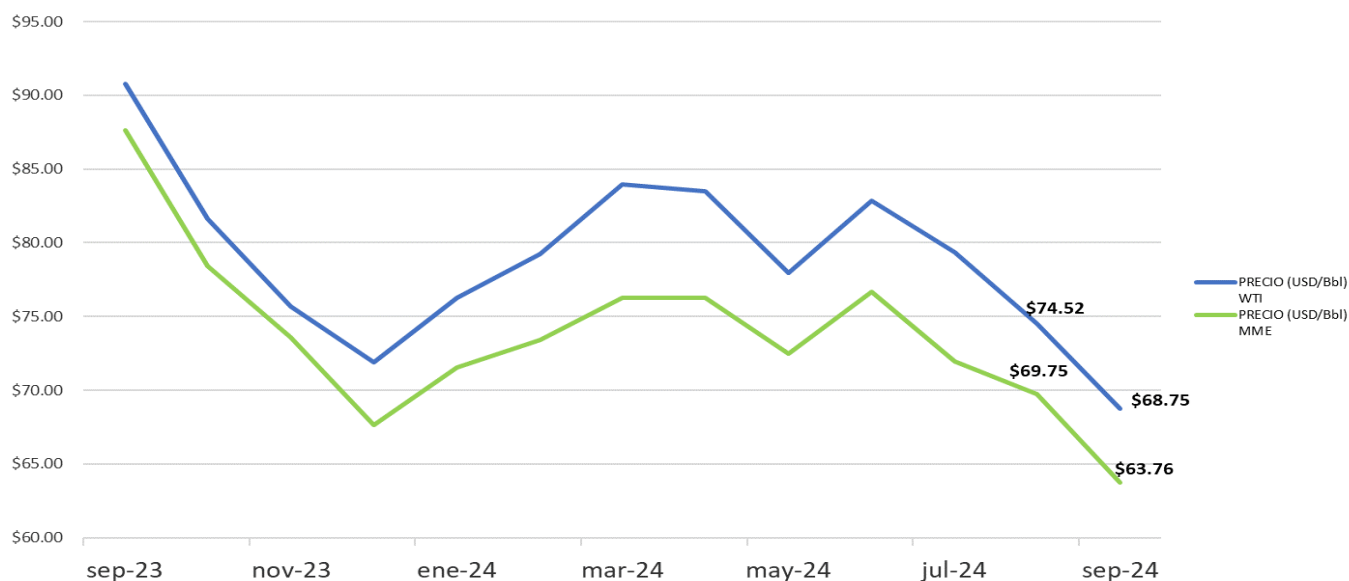

En septiembre de 2024, la mezcla mexicana de exportación cerró en \$63.73 dólares por barril (dpb), con una disminución de 8.59% respecto al mes anterior.

Por su parte, el West Texas Intermediate (WTI) cerró en \$68.75 dólares por barril, con una disminución de 7.74% con respecto al mes anterior. Cabe mencionar que, durante el mes, el precio de la mezcla mexicana se comportó de manera similar a sus pares en los mercados internacionales ya que registró una disminución de 27.25% respecto al precio vigente en septiembre del año anterior.





# Contáctenos

Este documento es una publicación de Salles, Sainz – Grant Thornton, S.C. elaborada por el equipo de “Boletín de Economía”. Este boletín no fue elaborado para contestar preguntas específicas o sugerir acciones en casos particulares.

Para información adicional de este u otros ejemplares, comentarios o preguntas, sírvase dirigirlos a la siguiente dirección: [sallessainz@mx.gt.com](mailto:sallessainz@mx.gt.com)

Consulta nuestro Aviso de Privacidad en:  
<http://www.grantthornton.mx/privacidad/>

## Oficina Central

México CDMX  
Periférico Sur 4338  
Jardines del Pedregal  
04500, México, CDMX  
T +52 55 5424 6500  
F +52 55 5424 6501  
E [sallessainz@mx.gt.com](mailto:sallessainz@mx.gt.com)



EMPRESA  
SOCIALMENTE  
RESPONSABLE

Aguascalientes  
Ciudad Juárez  
Guadalajara  
Monterrey  
Puebla  
Puerto Vallarta  
Querétaro  
Tijuana



SÚPER  
EMPRESAS  
EXPANSIÓN  
2024  
TOP  
companies

[Grantthornton.mx](http://Grantthornton.mx)

Salles, Sainz – Grant Thornton S.C. es una firma miembro de Grant Thornton International Ltd. (Grant Thornton International). Las referencias a Grant Thornton son a Grant Thornton International o a sus firmas miembro. Grant Thornton International y las firmas miembros no forman una sociedad internacional. Los servicios son prestados por las firmas miembro de manera independiente.

Salles, Sainz – Grant Thornton, S.C. Miembro de Grant Thornton International © Salles, Sainz – Grant Thornton, S.C. Todos los derechos reservados