



Boletín de economía

Noviembre 2024



22.5	-0.44	233,800	5,215	7,821	1.35	0.6
17.6	+1.73	19,600	340	2,638	7.70	1.35
6.25	-0.79	146,700	926	4,375	10.56	1.59
3.7	-0.54	402,000	1,494	4,870	11.20	1.96
2.18	-0.91	164,900	360	13,766	133.80	3.69
6.2	+2.48	13,524,900	84,448	6,396	10.82	1.92
16.1	0.00	30,800	495	7,084	15.06	1.43

Boletín de Economía

Noviembre 2024 Número 11

Los principales indicadores de la economía mexicana, en resumen

En este número:

- Entorno Económico
- Indicador Global de la Actividad Económica (IGAE)
- Indicador de Confianza Empresarial
- Indicador de Confianza del Consumidor
- Expectativas de Inversión Extranjera Directa
- Inflación
- Tasas de Interés
- Tipos de Cambio
- Mercado Financiero
- Reservas Internacionales y Balanza Comercial
- Precios de Petróleo

Índices	2024	2024	2023
	Septiembre	Agosto	Septiembre
IGAE	105.78	105.18	104.63
	2024	2024	2023
	Octubre	Septiembre	Octubre
Indicadores de Confianza Empresarial			
Sector Construcción	49.00	47.89	53.17
Sector Comercio	52.38	51.52	55.64
Sector Manufacturero	51.94	51.58	53.66
Confianza del Consumidor	49.39	47.14	46.84
Inversión Extranjera Directa - Expectativas para 2024	37,232	37,566	38,680
Inflación			
Variación INPC (%)	0.55%	0.05%	0.38%
General Anual (%)	4.76%	4.58%	4.26%
Subyacente (%)	3.80%	3.91%	5.50%
No Subyacente (%)	7.68%	6.50%	0.56%
Tasa de interés			
TIIE (%)	10.72	10.74	11.50
CETES 28 días (%)	10.20	10.35	11.26
Tipo de Cambio			
Dólar (\$)	19.71	19.61	18.09
Euro (\$)	21.78	21.98	19.22
Bolsa Mexicana de Valores			
IPyC (unidades)	50,661	52,477	49,062
Reservas Internacionales (mdd)	226,096	226,724	204,403
Precio del Petróleo			
Mezcla WTI (West Texas Intermediate) (USD por barril)	\$69.58	\$68.75	\$81.64
Mezcla Mexicana (USD por barril)	\$63.60	\$63.76	\$78.45

Balanza comercial: es la balanza de transacciones de mercancías, en ella se incluyen todas las transacciones de bienes reales (importaciones y exportaciones)

Índices	2024	2024	2024	2023
	Acumulado Octubre	Octubre	Septiembre	Octubre
Balanza comercial				
Saldo del mes (\$ miles de dólares)	-6,189,860	370,762	-578,939	-369,292
Exportaciones (\$ miles de dólares)	664,698,968	57,671,148	49,625,911	51,856,871
Importaciones (\$ miles de dólares)	670,888,826	57,300,385	50,204,850	52,226,163

Entorno Económico



- La Cámara de diputados aprueba Ley de Ingresos por 9.3 bdp para 2025 ¹

El pleno de la Cámara de Diputados aprobó la Iniciativa de la Ley de Ingresos de la Federación (ILIF) para 2025, la cual estima la llegada de ingresos públicos por 9.302 billones de pesos, lo que se espera represente el 22.3% del Producto Interno Bruto (PIB).

De acuerdo con información del proyecto de decreto, el 57% de los ingresos, correspondiente a 5.297 billones de pesos, se generará por el cobro de impuestos, siendo la principal fuente del erario público seguido por los ingresos que se obtienen por las ventas de bienes, prestación de servicios y otros ingresos (Pemex, CFE, IMSS, ISSSTE) que contribuirán 1.500 billones de pesos, y los ingresos derivados de financiamientos aportarán 1.246 billones de pesos, aportando el 13.4% del total.

La iniciativa de Ley no pretende una reforma fiscal, su objetivo es la eficiencia, facilitación y digitalización de procesos, así como la continuación de acciones para el combate a la evasión y elusión fiscal.



- Fed, prudencia ante recorte en la tasa de interés²

Los funcionarios de la Reserva Federal (Fed) esperan que la inflación siga enfriándose, lo que indica un enfoque gradual de los recortes de las tasas de interés si el aumento de los precios sigue disminuyendo y el mercado laboral se mantiene fuerte, según mostraron ayer las actas de su reciente reunión.

Si los datos son más o menos los esperados y la inflación avanza hacia el objetivo del 2% fijado por los responsables políticos, mientras que el empleo se mantiene sólido, “probablemente sería apropiado avanzar gradualmente hacia una postura más neutral de la política monetaria”, según las actas.

A principios de mes, los responsables del banco central estadounidense votaron a favor de bajar la tasa de interés de referencia en un cuarto de punto porcentual, situándola entre 4.5 y 4.75 por ciento. Esto se produjo después de un mayor recorte de réditos en septiembre. Sin embargo, continúa incierto dónde deben mantenerse las tasas de interés para que la economía no necesite estímulos ni políticas de contención.

Por el momento, el personal de la Fed señaló que el Producto Interno Bruto (PIB) “se ha expandido sólidamente en lo que va de año” y que las condiciones económicas seguirían siendo sólidas.

Aunque sigue habiendo algunas fuentes de inflación subyacente, los datos “en general siguen siendo coherentes con una vuelta sostenible de la inflación al 2%”, señalaron las actas, aunque este proceso pueda llevar más tiempo del previsto.

Los funcionarios de la Fed también esperan que, si las tasas de interés se ajustan adecuadamente a lo largo del tiempo, “el mercado laboral se mantendrá sólido”, incluso aunque los indicadores recientes se vean afectados por las huelgas laborales y los huracanes.

¹ Fuente: Información obtenida a través de Expansión: <https://expansion.mx/economia/2024/11/26/ley-ingresos-2025-paquete-economico>

² Fuente: Información obtenida a través de El Economista: <https://www.eleconomista.com.mx/economia/fed-prudencia-recorte-tasa-interes-20241127-735907.html>

Entorno Económico



- La balanza comercial se recuperó en octubre y exportaciones e importaciones alcanzan récords³

Los datos mostrados en la balanza comercial emitida por el Inegi, muestra que el valor de las exportaciones de mercancías ascendió a 57 mil 671.15 millones de dólares, cifra sin precedente desde que se tiene registro en 1991. Las ventas al exterior estuvieron integradas por 55 mil 288 millones de dólares de exportaciones no petroleras y por 2 mil 383 millones de dólares de petroleras.

Las exportaciones totales reportaron un crecimiento anual de 11.2 por ciento, que resultó de un alza de 13.5 por ciento en las exportaciones no petroleras y de una reducción de 24.2 por ciento en las petroleras. Al interior de las exportaciones no petroleras, las dirigidas a Estados Unidos avanzaron 13.9 por ciento a tasa anual y las canalizadas al resto del mundo, 11.6 por ciento.

Por su parte, el valor de las importaciones de mercancías fue de 57 mil 300 millones de dólares, monto que implicó un alza anual de 9.7 por ciento, y alcanzó un nivel récord, de acuerdo con datos del Inegi.

Lo anterior fue reflejo de la combinación de un incremento de 12 por ciento en las importaciones no petroleras y de una caída de 18.3 por ciento en las petroleras. Al considerar las importaciones por tipo de bien, se presentaron alzas de 3.1 por ciento en las importaciones de bienes de consumo, de 11.6 por ciento en las de bienes de uso intermedio y de 5.8 por ciento en las de bienes de capital.



- Moody's rebaja a la mitad, al 0.6%, el pronóstico del PIB de México en 2025 ante Trump⁴

Ante las políticas del próximo presidente de Estados Unidos, Donald Trump, quien ha anunciado aranceles del 25 % a todos los productos mexicanos, Moody's Analytics realizó un análisis basado en un escenario en el que Estados Unidos grava las exportaciones mexicanas con un arancel de 10%, como resultado pronostica un 0.6% de crecimiento de la economía de México para 2025.

Mencionan que la debilidad de la economía empeorará en 2025 ya que la brecha comercial negativa del país se ampliará debido a que los aranceles estadounidenses reducirán la demanda de exportaciones mexicanas, pero también porque la economía de Estados Unidos crecerá más lentamente en 2025.

Las políticas estadounidenses que causarán los efectos adversos más significativos en México son la de aranceles e inmigración. Pese a este escenario la agencia previó que en 2026 la economía mexicana mostrará una ligera recuperación, con un crecimiento de solo 1.6%, mayormente porque la depreciación del peso proporcionará cierto alivio a las exportaciones

³ Fuente: Información obtenida a través de La Jornada: <https://www.jornada.com.mx/noticia/2024/11/27/economia/la-balanza-comercial-se-recupero-en-octubre-y-exportaciones-e-importaciones-alcanzan-records-7318>

⁴ Fuente: Información obtenida a través de Forbes México: <https://forbes.com.mx/moodys-rebaja-a-la-mitad-al-0-6-el-pronostico-del-pib-de-mexico-en-2025-ante-trump/>

Indicador Global de la Actividad Económica (IGAE)

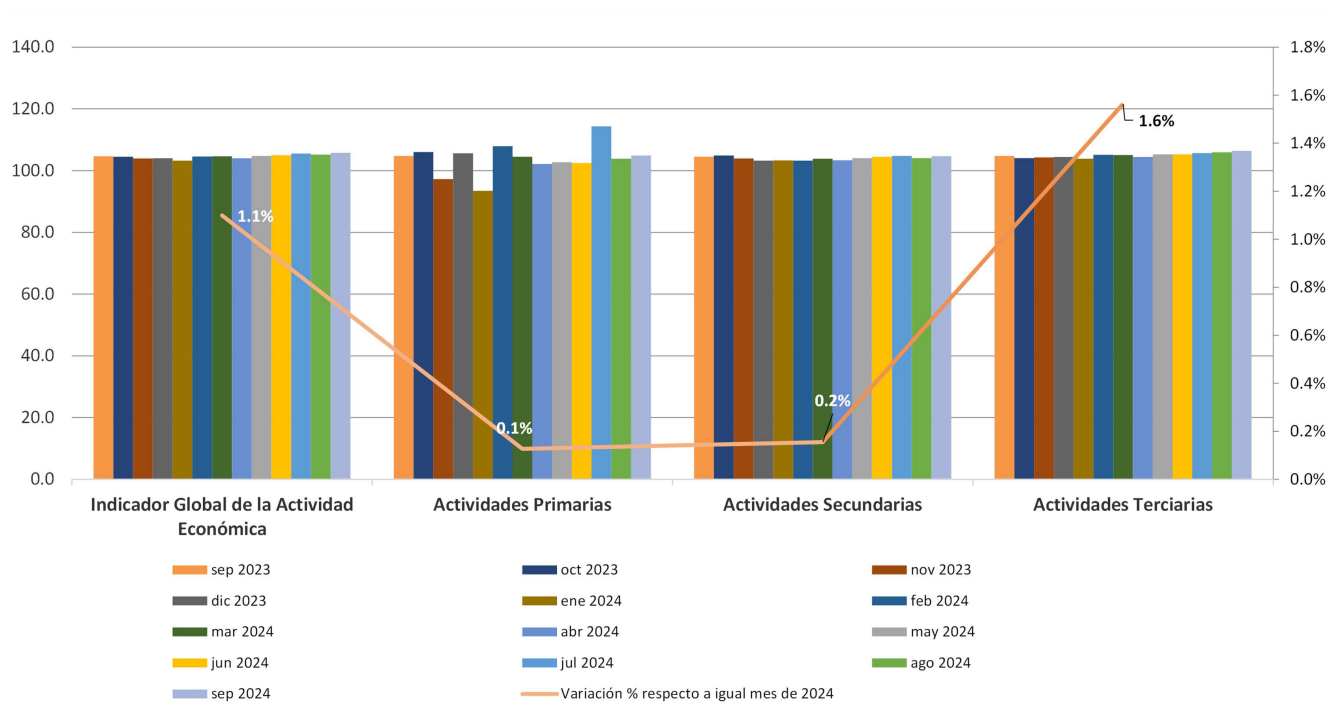

- Con cifras desestacionalizadas de INEGI, en septiembre 2024, el IGAE total registró una variación de 0.6% respecto del mes anterior. En su comparación anual, la variación fue de 1.1%.
- Actividades primarias: Agricultura, explotación forestal, ganadería, minería y pesca. Presentaron variaciones mensual y anual de 1.0% y 0.1%, respectivamente.
- Actividades secundarias: Construcción, industria manufacturera. Registraron variaciones de 0.6% y 0.2% en términos mensuales y anuales, respectivamente.
- Actividades terciarias: Comercio, servicios, transportes. Tuvieron variaciones de 0.4% con respecto al mes anterior y 1.6% respecto al mes de agosto de 2023.

El IGAE es un indicador de la tendencia de la economía mexicana en el corto plazo. Es importante mencionar que, el indicador ha mostrado un crecimiento. Sin embargo, presentó una desaceleración a finales de 2023. Posteriormente a principios de 2024, se observa una recuperación significativa presentando su valor histórico más alto en febrero y marzo de 2024, con algunas fluctuaciones y tendencia alcista durante los siguientes meses.



Indicador de Confianza Empresarial y sus Componentes

	Valor del Índice y sus Componentes		Variaciones	
	2024/10	2024/09	Mensual	Anual
Indicador de confianza empresarial del sector construcción	49.00	47.89	1.11	-3.31
Momento adecuado para invertir	29.07	26.89		
Situación económica presente del país	44.95	44.85		
Situación económica futura del país	55.25	53.61		
Situación económica presente de la empresa	55.50	55.35		
Situación económica futura de la empresa	60.23	58.73		
Indicador de confianza empresarial del sector comercio	52.38	51.52	0.86	-2.79
Momento adecuado para invertir	34.57	33.19		
Situación económica presente del país	51.43	50.92		
Situación económica futura del país	57.24	56.26		
Situación económica presente de la empresa	56.21	56.53		
Situación económica futura de la empresa	62.45	60.72		
Indicador de confianza empresarial del sector manufacturero	51.94	51.58	0.37	-1.98
Momento adecuado para invertir	43.06	42.47		
Situación económica presente del país	50.62	49.88		
Situación económica futura del país	54.01	53.46		
Situación económica presente de la empresa	53.86	53.59		
Situación económica futura de la empresa	58.15	58.48		

Los Indicadores de Confianza Empresarial (ICE) se elaboran con los resultados de la Encuesta Mensual de Opinión Empresarial (EMOE) y permiten conocer, casi inmediatamente después de terminado el mes en cuestión, la opinión de los directivos empresariales del sector manufacturero, de la construcción y del comercio sobre la situación económica del país y de sus empresas.



Indicador de Confianza Empresarial por Sector de Actividad Económica

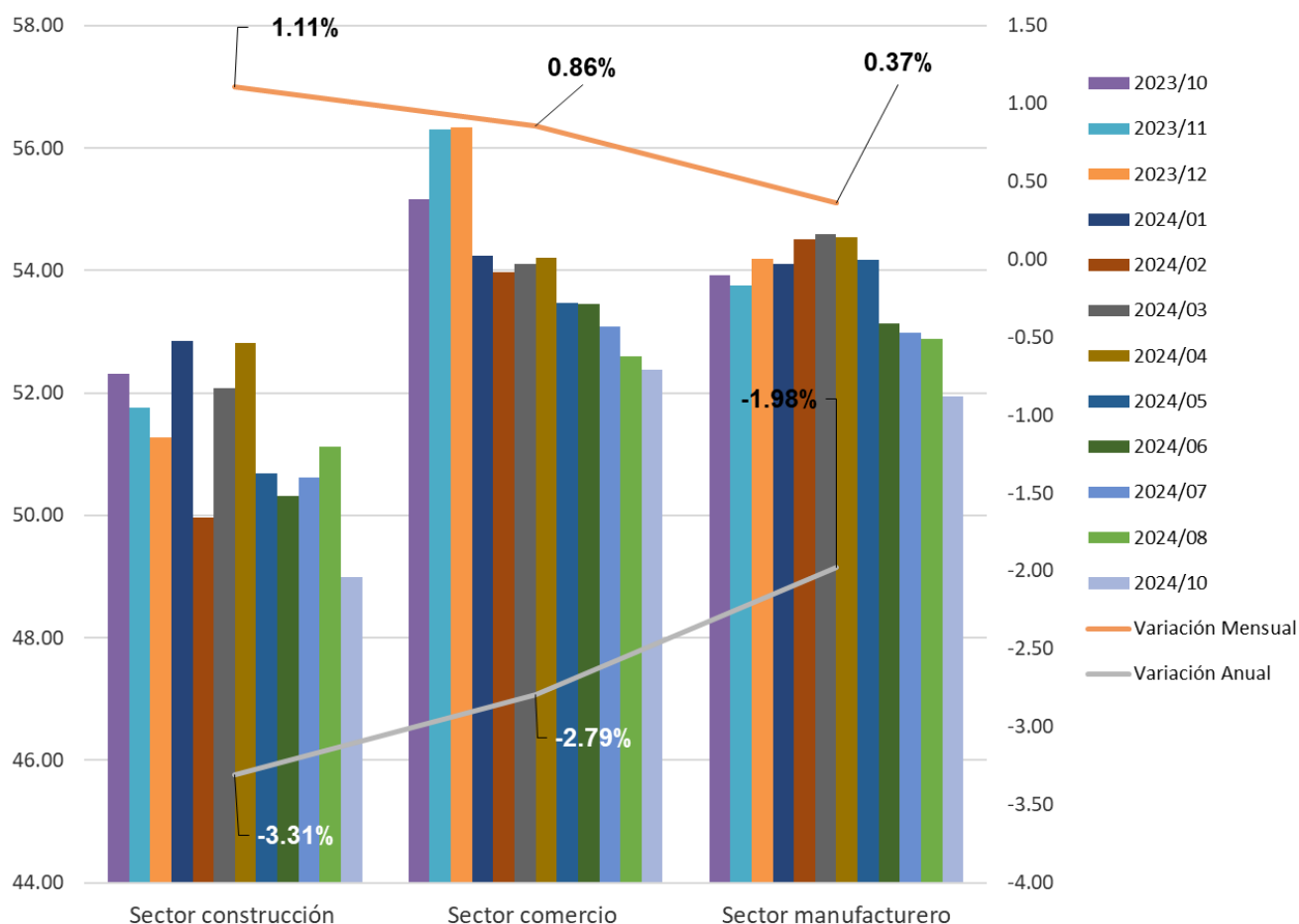

- El ICE del sector de Construcción se ubicó en 49.00 puntos en octubre de 2024, que representa variaciones de 1.11 y -3.31 puntos en términos mensuales y anuales, respectivamente.
- En el sector del Comercio, el ICE se ubicó en 52.38 puntos en octubre de 2024, lo que representa variaciones de 0.86 y -2.79 puntos en términos mensuales y anuales, respectivamente.
- Por su parte, el ICE del sector Manufacturero se ubicó en 51.94 puntos en octubre de 2024, lo que representa variaciones de 0.37 puntos en su comparación anual, y -1.98 en su comparación con el mes anterior.

Índice de Confianza del Consumidor

Valor del Índice y sus Componentes

Índice de confianza del consumidor

Comparada con la situación económica que los miembros de este hogar tenían hace 12 meses ¿cómo cree que es su situación en este momento?

¿Cómo considera usted que será la situación económica de los miembros de este hogar dentro de 12 meses, respecto a la actual?

¿Cómo considera usted la situación económica del país hoy en día comparada con la de hace 12 meses?

¿Cómo considera usted que será la condición económica del país dentro de 12 meses respecto a la actual situación?

Comparando la situación económica actual con la de hace un año

¿Cómo considera en el momento actual las posibilidades de que usted o alguno de los integrantes de este hogar realice compras tales como muebles, televisor, lavadora, otros aparatos electrodomésticos, etc.?

	2024/10	2024/09	Variación Mensual	Variación Anual
Índice de confianza del consumidor	49.39	47.14	4.76%	6.96%
Comparada con la situación económica que los miembros de este hogar tenían hace 12 meses ¿cómo cree que es su situación en este momento?	52.55	52.09	0.90%	2.21%
¿Cómo considera usted que será la situación económica de los miembros de este hogar dentro de 12 meses, respecto a la actual?	60.75	57.71	5.27%	6.38%
¿Cómo considera usted la situación económica del país hoy en día comparada con la de hace 12 meses?	46.23	44.27	4.42%	5.65%
¿Cómo considera usted que será la condición económica del país dentro de 12 meses respecto a la actual situación?	55.41	51.03	8.59%	14.14%
Comparando la situación económica actual con la de hace un año ¿Cómo considera en el momento actual las posibilidades de que usted o alguno de los integrantes de este hogar realice compras tales como muebles, televisor, lavadora, otros aparatos electrodomésticos, etc.?	31.65	30.80	2.76%	5.83%

El Índice de Confianza del Consumidor mexicano se conforma de cinco indicadores parciales que recogen las percepciones sobre: la situación económica actual del hogar respecto de la de hace un año; la situación económica esperada del hogar dentro de 12 meses; la situación económica presente del país, respecto a la de hace un año; la situación económica del país dentro de doce meses; y qué tan propicio es el momento actual para adquirir bienes de consumo duradero.



Índice de Confianza del Consumidor

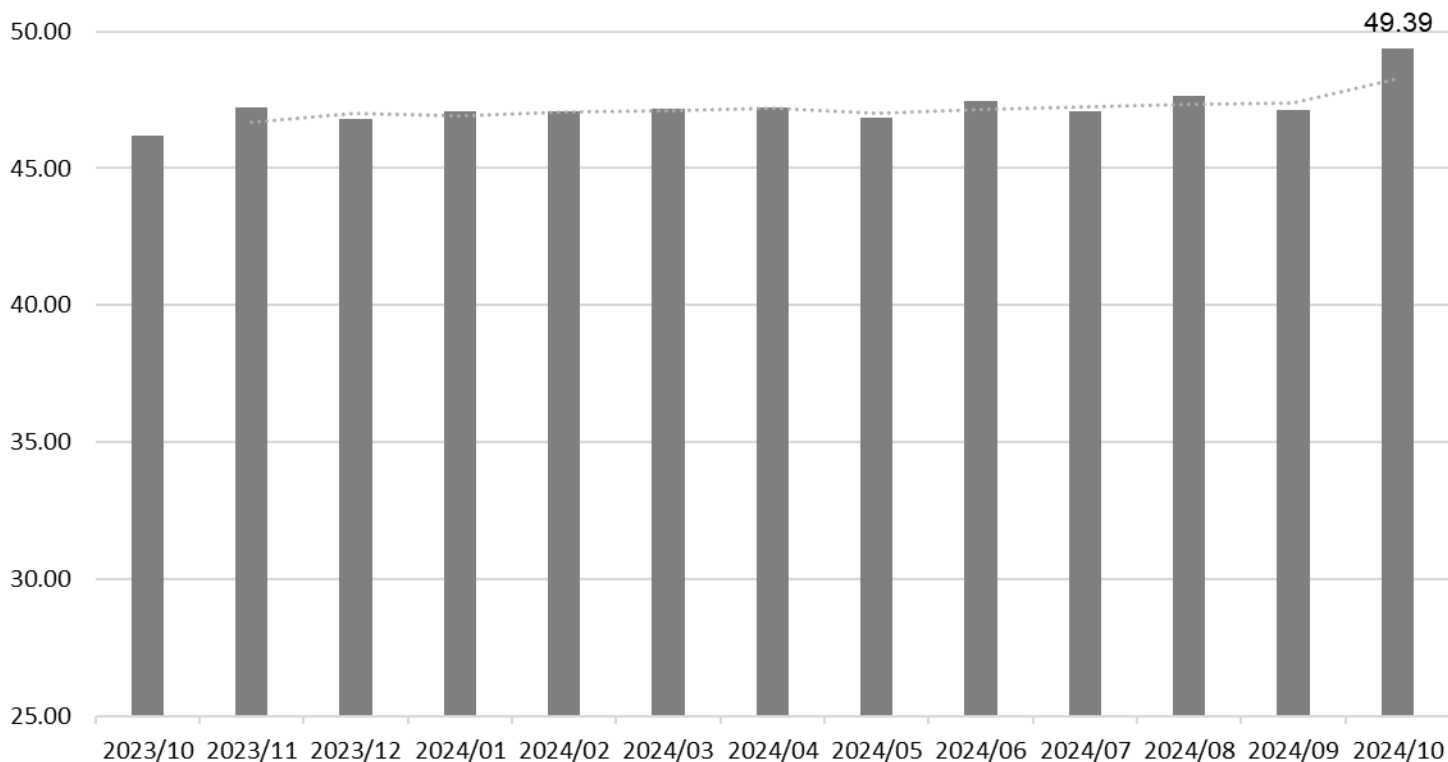

- En octubre de 2024 y con cifras desestacionalizadas, el Índice de Confianza del Consumidor (ICC) se ubicó en 49.39 puntos, lo que implicó una variación de 4.76% con respecto al mes de septiembre de 2024, así como un aumento de 4.76% con respecto a octubre de 2023.
- Al interior del índice, los cinco componentes presentaron un incremento en su comparación anual. Estos componentes del índice son los siguientes: a) ¿Cómo considera usted que será la situación económica de los miembros de este hogar dentro de 12 meses, respecto a la actual?, b) ¿Cómo considera usted la situación económica del país hoy en día comparada con la de hace 12 meses?, c) ¿Cómo considera usted que será la condición económica del país dentro de 12 meses respecto a la actual situación? Y d) Comparando la situación económica actual con la de hace un año ¿Cómo considera en el momento actual las posibilidades de que usted o alguno de los integrantes de este hogar realice compras tales como muebles, televisor, lavadora, otros aparatos electrodomésticos, etc.?. Dichos incrementos fueron: a) 6.38%, b) 5.65%, c) 14.14% y d) 5.83% en comparación con octubre de 2023.
- Por otra parte, el componente: e) Comparada con la situación económica que los miembros de este hogar tenían hace 12 meses ¿Cómo cree que es su situación en este momento? presentó un incremento de 2.21% en comparación con octubre de 2023.

Expectativas de Inversión Extranjera Directa

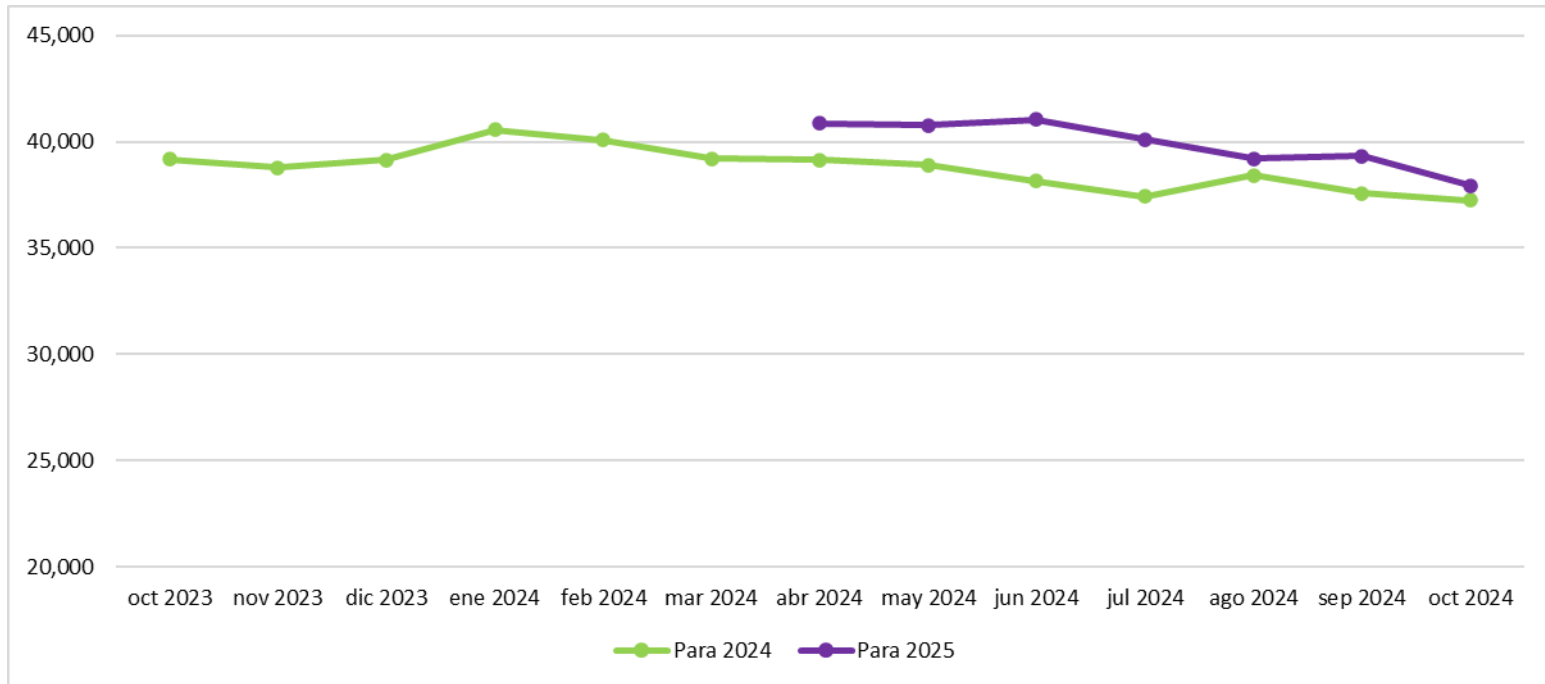

- De acuerdo con la Encuesta sobre las Expectativas de los Especialistas en Economía del Sector Privado – octubre 2024, publicada por Banxico, los especialistas encuestados consideran que la inversión extranjera directa (IED) con la que cerrará el año será de 37,232 millones de dólares en promedio, lo que representa una variación mensual de -0.89% así como una disminución del 4.93% respecto al pronóstico efectuado en octubre de 2023.
- Respecto al valor de la IED para 2025, los especialistas encuestados durante octubre de 2024 estiman que será de 37,426 millones de dólares en promedio, lo que representa un decremento de 1.32% respecto a la estimación del mes anterior.

Inflación

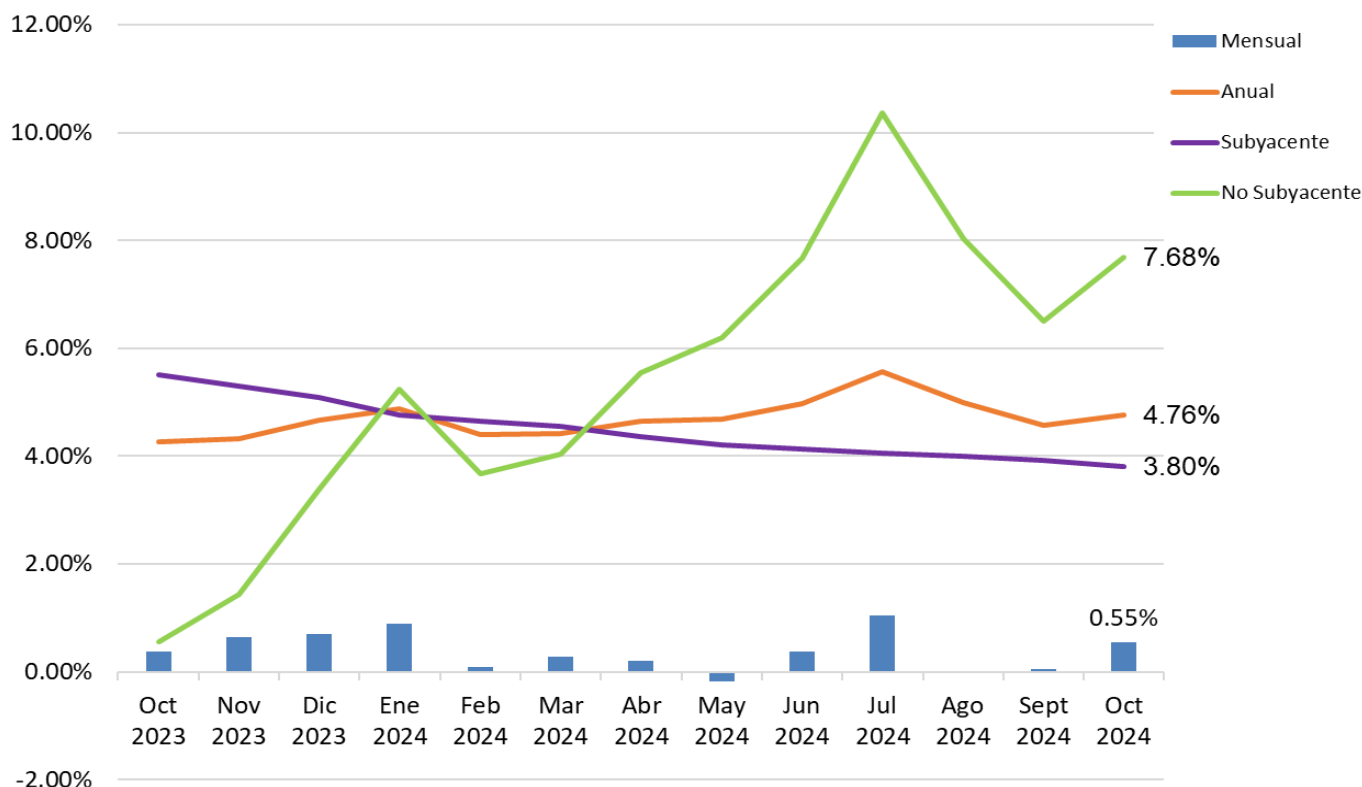

De acuerdo con el INEGI, en octubre de 2024, la inflación anual reflejó variación a tasa mensual de 0.55% con respecto al mes anterior, mientras que, la inflación anual aumentó 0.50 puntos porcentuales respecto a la tasa anual registrada en octubre de 2023. Con este resultado la inflación inicia con niveles estables el cuarto trimestre de 2024.

Por otra parte, de acuerdo con datos del INEGI, los principales productos genéricos cuyas variaciones de precios destacaron por su incidencia sobre la inflación general y que tuvieron el mayor incremento en precios durante octubre de 2024 fueron electricidad, jitomate, vivienda propia, tomate verde, papaya, nopales, calabacita, loncherías, cebolla y transporte aéreo.

En cuanto al índice de precios subyacente (que excluye bienes y servicios más volátiles, como agropecuarios y energéticos) en octubre de 2024 se situó en 3.80%, mientras que el índice de precios no subyacente fue de 7.68%.

Tasas de Interés

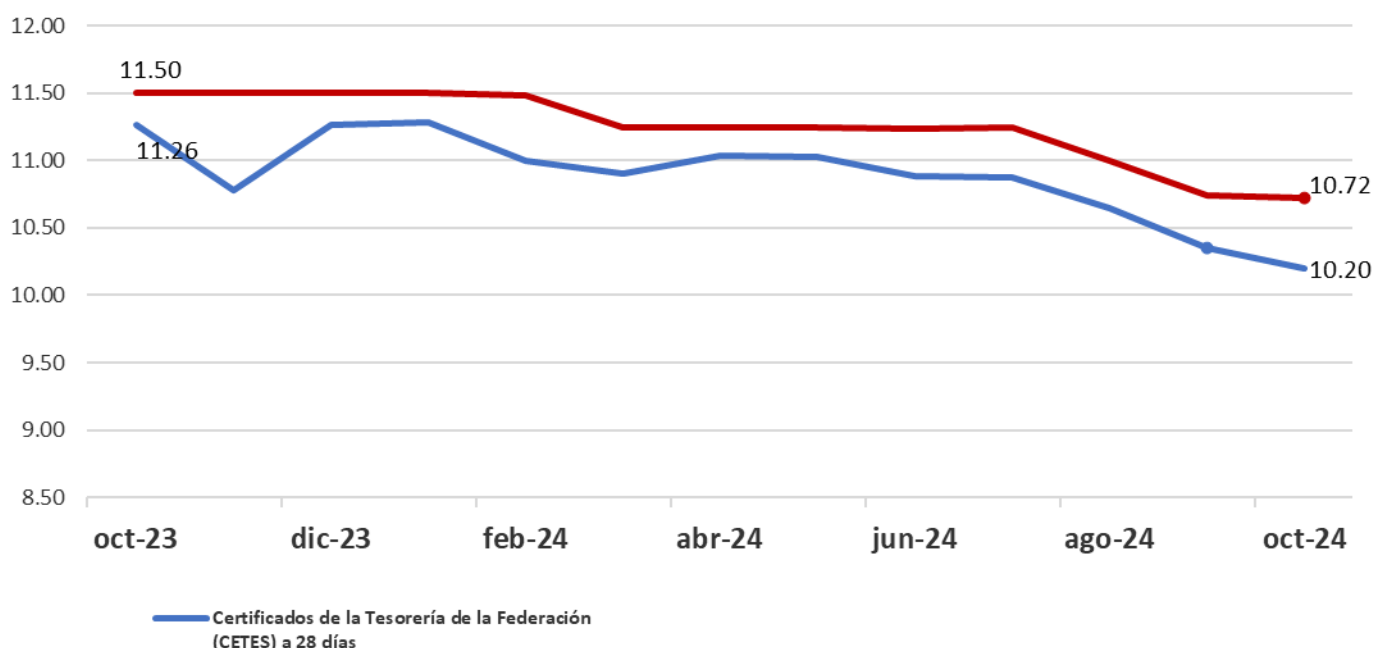

En lo que se refiere a la Tasa de Interés Interbancaria de Equilibrio (TIIE), en octubre de 2024, presentó variaciones a la baja de -0.02 bps y -0.78 bps en términos mensuales y anuales, respectivamente.

Por otra parte, al cierre de octubre de 2024, la tasa de rendimiento anual de los Certificados de la Tesorería (Cetes) a 28 días registró un valor de 10.20%, lo que representó una disminución de 0.15% y una disminución de 1.06% en sus comparaciones mensual y anual, respectivamente.

El Banco de México publicó las minutas de su reunión de política monetaria del 14 de noviembre de 2024, en la cual se decidió disminuir en 25 puntos base el objetivo para la Tasa de Interés Interbancaria a un día en 10.25%, a partir del 15 de noviembre de 2024.

La decisión de política monetaria previa generó un aumento al alza de las tasas de interés de valores gubernamentales de mediano y largo plazos. La Junta de Gobierno evaluó el comportamiento de la inflación y de sus determinantes, así como de las expectativas de inflación. Consideró la naturaleza de los choques que han afectado al componente no subyacente y la previsión de que sus efectos sobre la inflación general se disipen en los siguientes trimestres. Tomó en cuenta la trayectoria que ha seguido el componente subyacente y que se prevé que este continúe descendiendo. Valoró que, si bien el panorama inflacionario aún amerita una postura restrictiva, la evolución que ha presentado implica que es adecuado reducir el grado de apretamiento monetario. Así, con la presencia de todos sus miembros, decidió por unanimidad reducir en 25 puntos base el objetivo para la Tasa de Interés Interbancaria a un día a un nivel de 10.25%.⁵

⁵ Fuente: <https://www.banxico.org.mx/publicaciones-y-prensa/anuncios-de-las-decisiones-de-politica-monetaria/%7B134BAFB3-3FAF-34A6-E510-22D771F7BA70%7D.pdf>

Tipos de Cambio

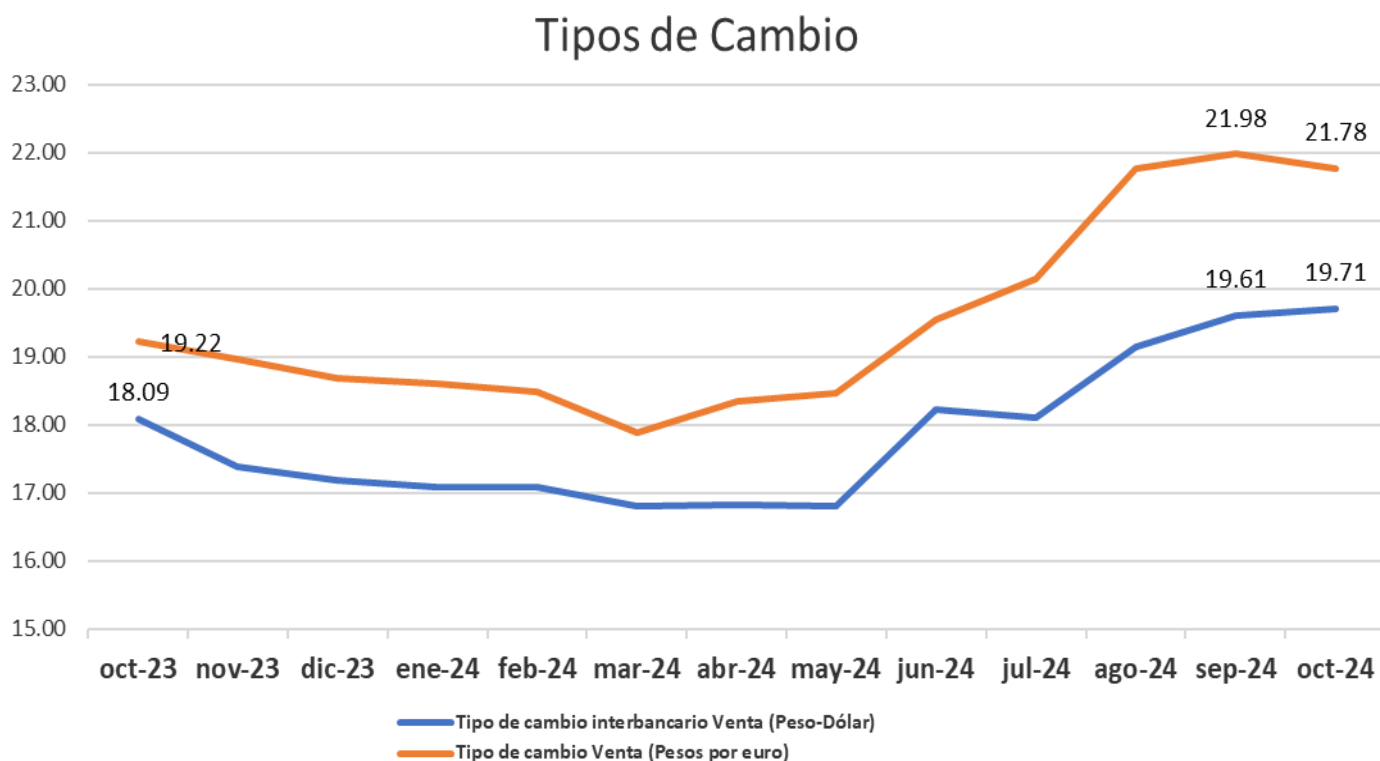

- Por su parte, el tipo de cambio peso-dólar cerró el mes de octubre de 2024 en 19.71 pesos por dólar en su valor referencial a 48 horas, lo que significó una variación de 0.51% respecto al mes anterior y una variación de 8.97% en términos anuales.
- En relación con el tipo de cambio peso-euro, este cerró el mes de octubre de 2024 en 21.78 pesos por euro, lo cual significó una disminución de 0.93% mensual y un incremento anual de 13.29%.



Mercado Financiero

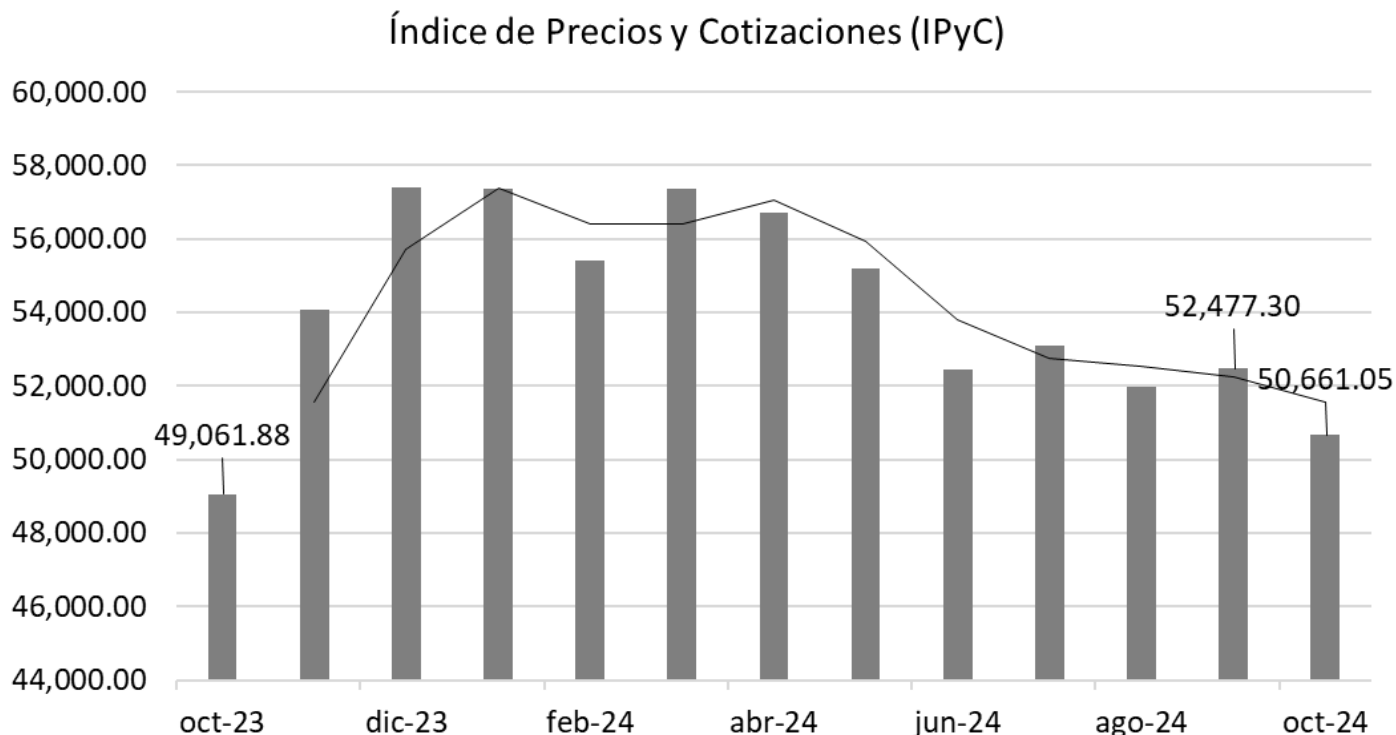

- El IPyC es el indicador de la evolución del mercado accionario en su conjunto. Se calcula a partir de las variaciones de precios de una selección de acciones, llamada muestra, balanceada, ponderada y representativa de todas las acciones cotizadas en la Bolsa Mexicana de Valores.
- En octubre de 2024, el IPyC cerró en 50,661.05 unidades, mientras que el mes anterior se ubicó en 52,477.30 unidades. Así, el IPyC mostró una caída de 3.46% a tasa mensual y un avance de 3.26% a tasa anual con respecto a octubre de 2023.



Mercado Financiero

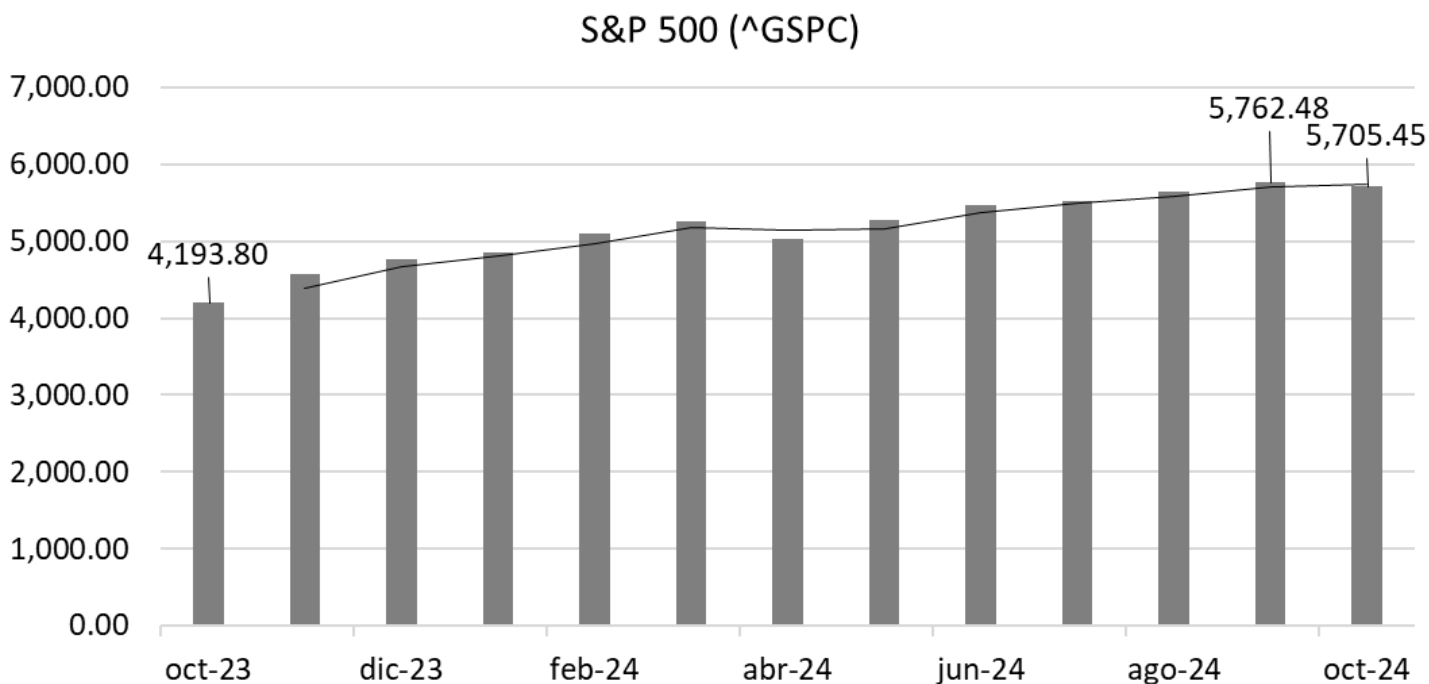

- El S&P 500 es ampliamente considerado como el mejor indicador único de acciones large cap de Estados Unidos, el cual incluye las 500 compañías líderes y captura una cobertura aproximadamente del 80% de la capitalización de mercado disponible. Durante octubre de 2024, el S&P 500 cerró en 5,705.45 unidades, mientras que en el mes anterior a este había cerrado en 5,762.48 unidades.



Mercado Financiero

Dow Jones Industrial Average (^DJI)

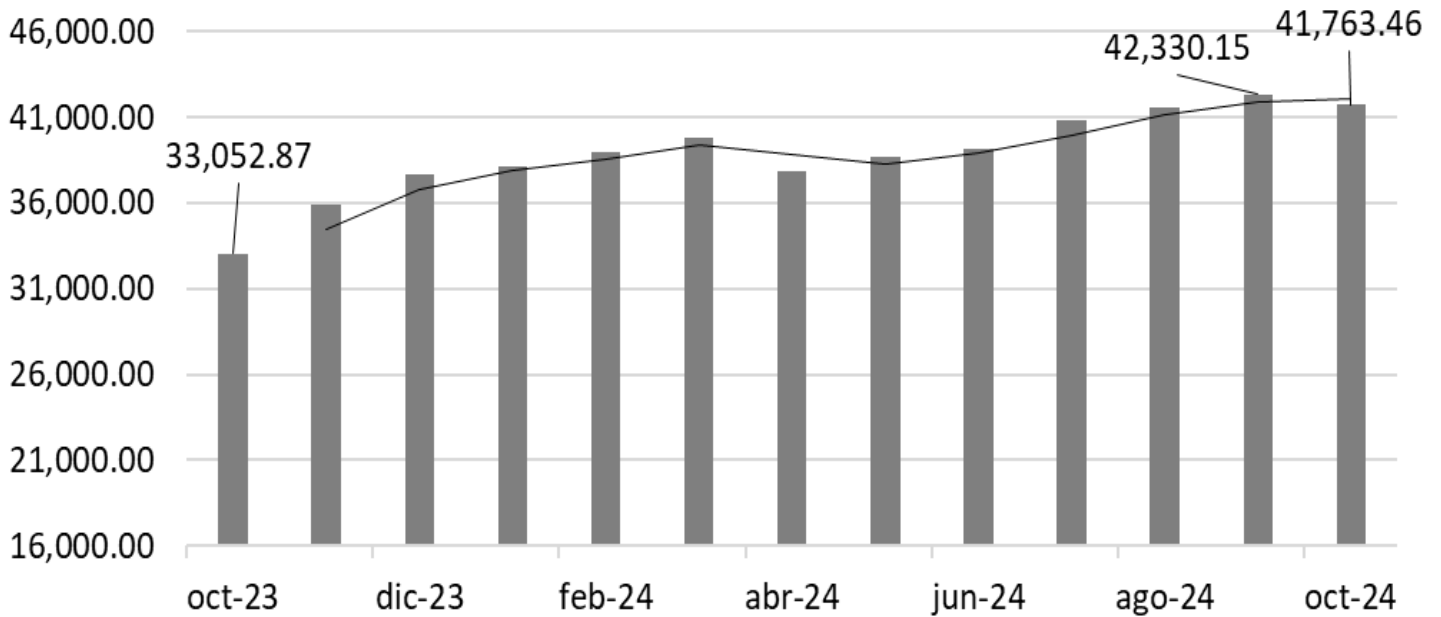

- El Dow Jones Industrial Average es el índice bursátil de referencia de la bolsa de valores de Nueva York. Este índice refleja la evolución de las 30 empresas industriales con mayor capitalización bursátil que cotizan en este mercado. Este índice bursátil fue el primer indicador creado en el mundo para conocer la evolución de un mercado de valores. En octubre de 2024, el índice Dow Jones cerró en 41,763.46 unidades, mientras que el mes anterior se ubicó en 42,330.15 unidades.



Reservas Internacionales y Balanza Comercial

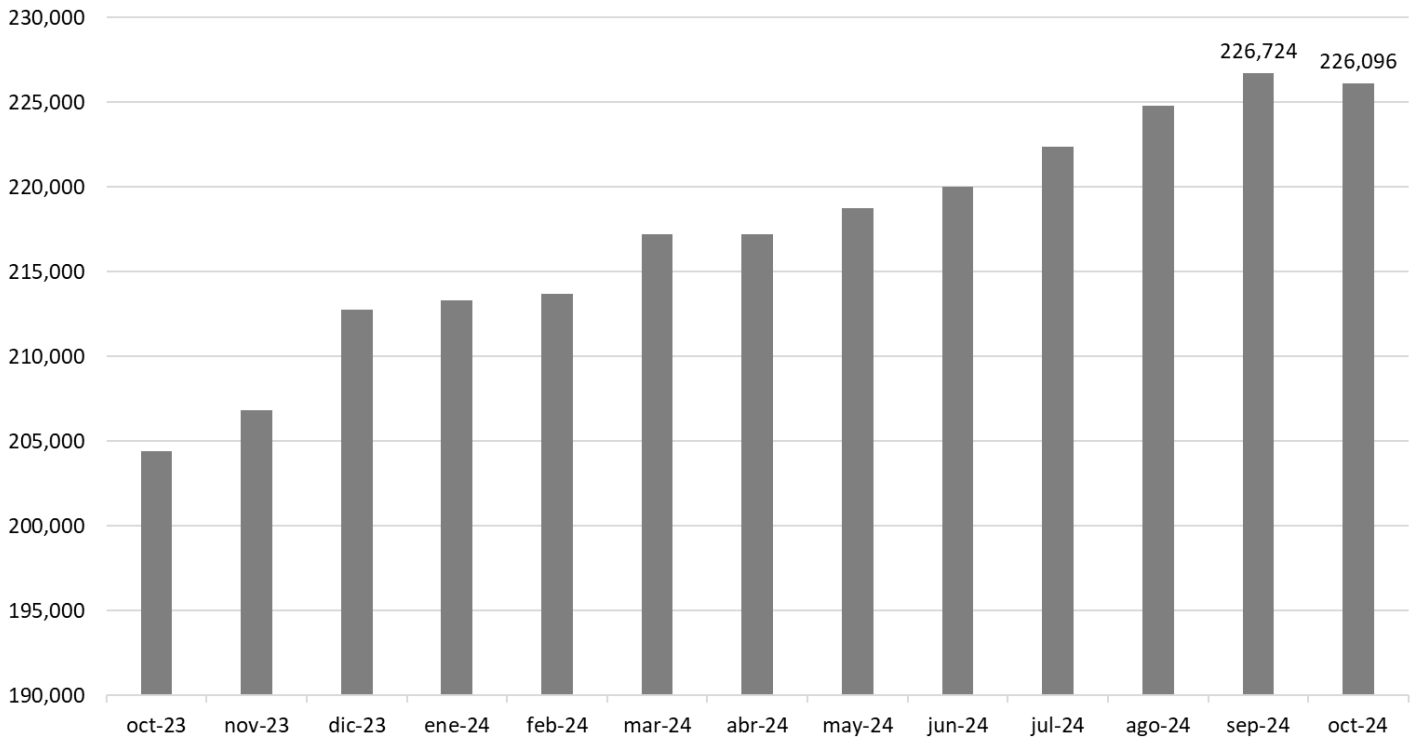

Balanza Comercial (Miles de dólares)

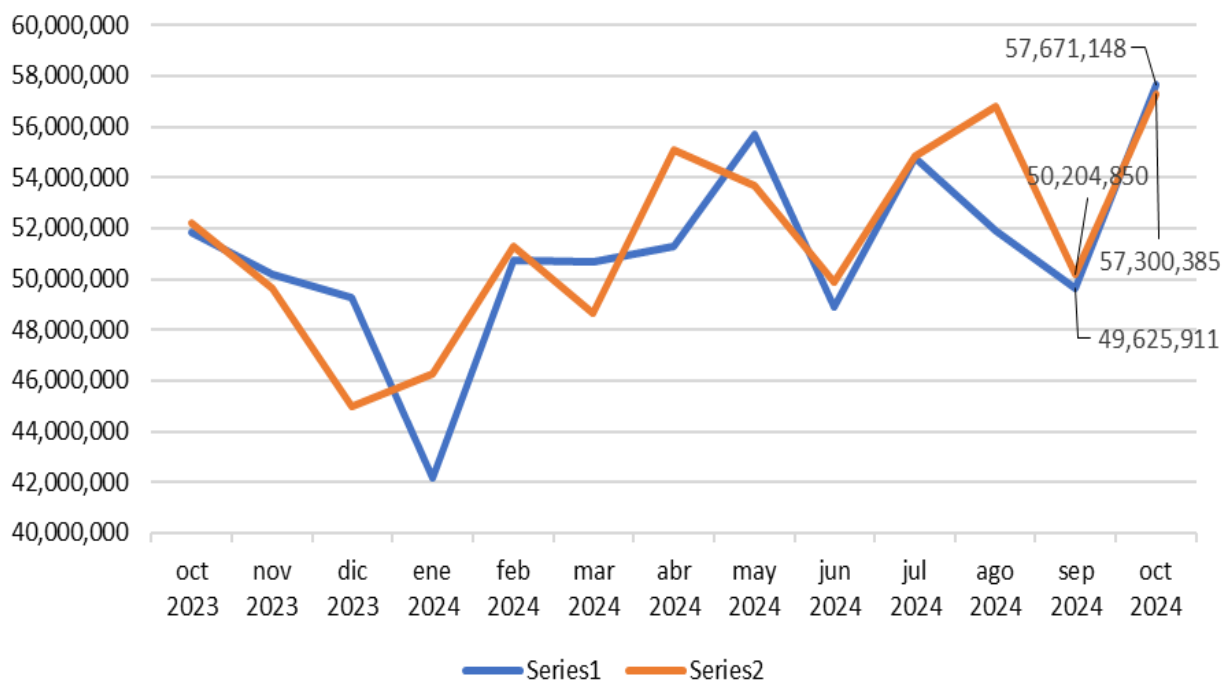

Reservas Internacionales y Balanza Comercial

- Las reservas internacionales están constituidas por las divisas y el oro propiedad de Banco de México, que se hallen libres de todo gravamen y cuya disponibilidad no esté sujeta a restricción alguna.
- Las reservas internacionales registraron un saldo de 226,096 millones de dólares en octubre de 2024.
- De acuerdo con cifras del INEGI, en octubre de 2024, la balanza comercial registró un superávit de 370,762 miles de dólares, mientras que, en el mes anterior, se registró un déficit de 578,939 miles de dólares.
- En octubre de 2024, el valor de las exportaciones totales de mercancías fue de 57,671,148 miles de dólares, que representa un incremento del 16.21% y 11.21% a tasa mensual y anual, respectivamente.
- Por su parte, el valor de las importaciones de mercancías para octubre de 2024 fue de 57,300,385 miles de dólares, lo que representó un aumento de 14.13% y 9.72% a tasa mensual y anual, respectivamente.



Precios del Petróleo

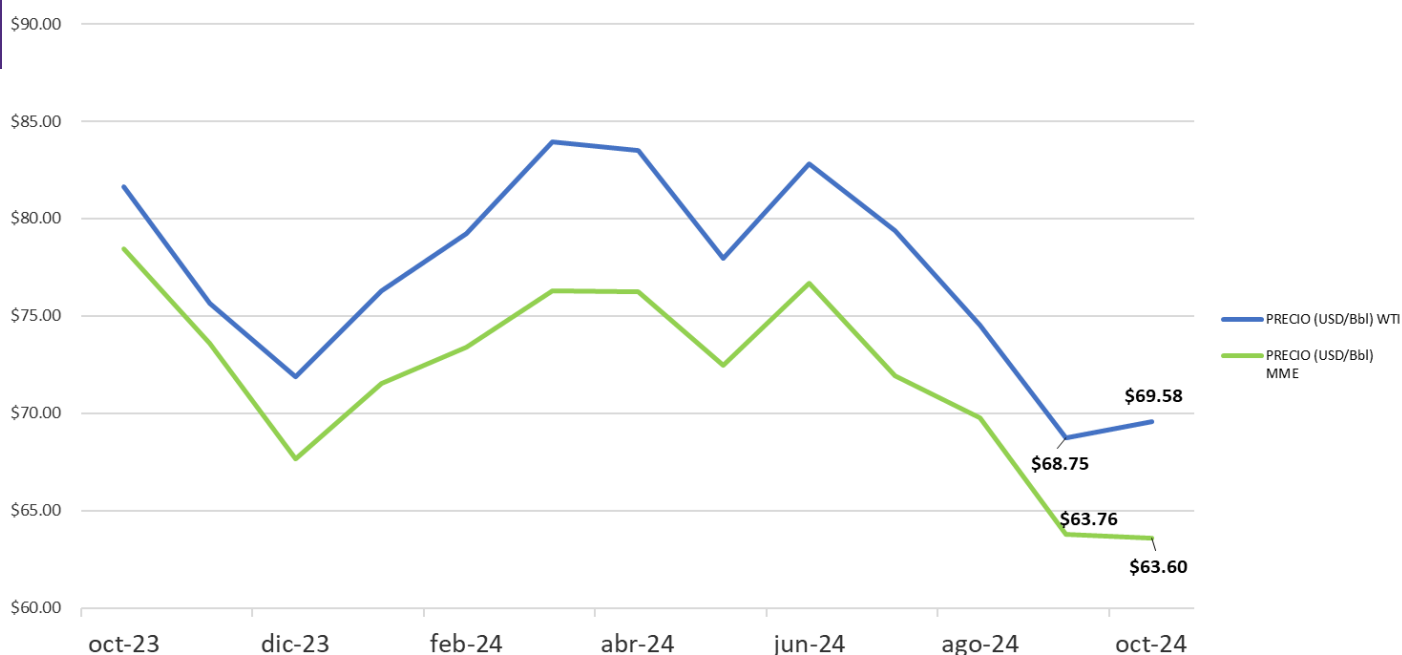

En octubre de 2024, la mezcla mexicana de exportación cerró en \$63.60 dólares por barril (dpb), con una disminución de 0.25% respecto al mes anterior.

Por su parte, el West Texas Intermediate (WTI) cerró en \$69.58 dólares por barril, con un incremento de 1.21% con respecto al mes anterior. Cabe mencionar que, durante el mes, el precio de la mezcla mexicana se comportó de manera similar a sus pares en los mercados internacionales ya que registró una disminución de 18.93% respecto al precio vigente en septiembre del año anterior.





Contáctenos

Este documento es una publicación de Salles, Sainz – Grant Thornton, S.C. elaborada por el equipo de “Boletín de Economía”. Este boletín no fue elaborado para contestar preguntas específicas o sugerir acciones en casos particulares.

Para información adicional de este u otros ejemplares, comentarios o preguntas, sírvase dirigirlos a la siguiente dirección: sallessainz@mx.gt.com

Consulta nuestro Aviso de Privacidad en:
<http://www.grantthornton.mx/privacidad/>

Oficina Central

México CDMX
Periférico Sur 4338
Jardines del Pedregal
04500, México, CDMX
T +52 55 5424 6500
F +52 55 5424 6501
E sallessainz@mx.gt.com



EMPRESA
SOCIALMENTE
RESPONSABLE

Aguascalientes
Ciudad Juárez
Guadalajara
Monterrey
Puebla
Puerto Vallarta
Querétaro
Tijuana



SÚPER
EMPRESAS
EXPANSIÓN
2024
TOP
companies

Grantthornton.mx

Salles, Sainz – Grant Thornton S.C. es una firma miembro de Grant Thornton International Ltd. (Grant Thornton International). Las referencias a Grant Thornton son a Grant Thornton International o a sus firmas miembro. Grant Thornton International y las firmas miembros no forman una sociedad internacional. Los servicios son prestados por las firmas miembro de manera independiente.

Salles, Sainz – Grant Thornton, S.C. Miembro de Grant Thornton International © Salles, Sainz – Grant Thornton, S.C. Todos los derechos reservados