



Boletín de economía

Julio 2024



Boletín de Economía

Julio 2024 Número 7

Los principales indicadores de la economía mexicana, en resumen

En este número:

- Entorno Económico
- Indicador Global de la Actividad Económica (IGAE)
- Indicador de Confianza Empresarial
- Indicador de Confianza del Consumidor
- Expectativas de Inversión Extranjera Directa
- Inflación
- Tasas de Interés
- Tipos de Cambio
- Mercado Financiero
- Reservas Internacionales y Balanza Comercial
- Precios de Petróleo

Índices	2024 mayo	2024 abril	2023 mayo
IGAE	104.78	103.90	102.74
	2024 junio	2024 mayo	2023 junio
Indicadores de Confianza Empresarial			
Sector Construcción	50.04	50.68	52.42
Sector Comercio	53.50	53.59	56.45
Sector Manufacturero	53.33	54.13	53.60
Confianza del Consumidor	47.50	46.74	45.37
Inversión Extranjera Directa - Expectativas para 2024	38,164	38,911	37,153
Inflación			
Variación INPC (%)	0.38%	-0.19%	-0.02%
General Anual (%)	4.98%	4.69%	6.25%
Subyacente (%)	4.13%	4.21%	7.67%
No Subyacente (%)	7.67%	6.19%	2.12%
Tasa de interés			
TIIE (%)	11.24	11.25	11.49
CETES 28 días (%)	10.88	11.03	11.02
Tipo de Cambio			
Dólar (\$)	18.23	16.79	17.25
Euro (\$)	19.54	18.46	18.60
Bolsa Mexicana de Valores			
IPyC (unidades)	52,440.02	55,179.24	53,526.10
Reservas Internacionales (mdd)	219,997	218,726	203,209
Precio del Petróleo			
Mezcla WTI (West Texas Intermediate) (USD por barril)	\$82.83	\$77.97	\$70.66
Mezcla Mexicana (USD por barril)	\$76.70	\$72.48	\$65.14

Balanza comercial: es la balanza de transacciones de mercancías, en ella se incluyen todas las transacciones de bienes reales (importaciones y exportaciones)

Índices	2024 Acumulado junio	2024 junio	2024 mayo	2023 junio
Balanza comercial				
Saldo del mes (\$ miles de dólares)	-4,674,887	-1,036,886	1,991,210	38,191
Exportaciones (\$ miles de dólares)	652,134,838	48,870,656	55,670,928	51,800,210
Importaciones (\$ miles de dólares)	656,809,722	49,907,542	53,679,717	51,762,018

Entorno Económico



- Reconocen en Banxico panorama más complejo en inflación¹

Algunos integrantes de la Junta de Gobierno expresaron que el panorama inflacionario se ha complicado y esto amerita actuar con más cautela, mientras que otros consideran que hay condiciones para recortar la tasa de interés.

La volatilidad en el tipo de cambio observada en junio fue un tema clave en la última decisión de política monetaria del Banco de México (Banxico). En la discusión, algunos integrantes de la Junta de Gobierno expresaron que el panorama inflacionario se ha complicado y esto amerita actuar con más cautela, mientras que otros consideran que hay condiciones para recortar la tasa de interés.

Algunos funcionarios señalaron que hacia delante se anticipa un menor crecimiento económico al previsto y consideraron que el balance de riesgos para la actividad productiva se ha sesgado a la baja, lo que impactará en los precios. Las minutas de la decisión de política monetaria del 27 de junio, en la que se mantuvo la tasa en 11 por ciento, plasmaron que un miembro de la Junta refirió que, desde la última reunión, los retos de persistencia y ralentización del proceso desinflacionario se han mantenido.



- Fitch confirma la nota soberana de México en "BBB-" con perspectiva estable²

La calificación de México en Fitch se encuentra en el nivel más bajo del Grado de inversión, que es el "BBB-", desde abril del año 2020. La agencia calificadora Fitch confirmó la nota soberana de México en "BBB-" con Perspectiva Estable, bajo el argumento de un marco de política macroeconómica prudente, finanzas públicas estables y una deuda que se mantiene debajo de la media de países que tienen la calificación similar.

Por otra parte, la secretaría de Hacienda destacó que, con la decisión de Fitch, son siete las agencias que han ratificado la calificación crediticia de México en el año, lo que permite confirmar la perspectiva estable para el país. No obstante, en el comunicado, los analistas de Fitch advirtieron que las reformas constitucionales propuestas, como la del Poder Judicial, pueden afectar la institucionalidad del perfil crediticio.

¹ Fuente: Información obtenida a través de El Financiero: <https://www.elfinanciero.com.mx/economia/2024/07/12/reconocen-en-banxico-panorama-mas-complejo-en-inflacion/>

² Fuente: Información obtenida a través de El Economista: <https://www.eleconomista.com.mx/economia/Fitch-confirma-la-nota-soberana-de-Mexico-en-BBB-con-perspectiva-estable-20240718-0035.html>

Entorno Económico



- Aranceles de EU al acero y aluminio chino puede tener ‘impacto fuerte’ en industria mexicana: Concamin³

La reciente decisión del gobierno de Estados Unidos de imponer nuevos aranceles al acero y aluminio chinos enviados a través de México ha generado gran preocupación en el sector industrial mexicano.

La medida, anunciada por la Casa Blanca, impone aranceles del 25 por ciento al acero procedente de México que no haya sido fundido y vertido en México, Estados Unidos o Canadá. Asimismo, establece un arancel del 10 por ciento para el aluminio fundido en China, Rusia, Irán o Bielorrusia que llegue a través de territorio mexicano.

El presidente de la Concamin, Malagón Barragán, señaló que el impacto de estos aranceles se extiende más allá de las materias primas, pues “afecta no solo al acero y al aluminio, sino también a los productos terminados que incorporan estos materiales”. Asimismo, señaló que esta situación pone en alerta a diversos sectores de la industria mexicana, especialmente al sector automotriz y de autopartes



- Economía mundial estable, con lenta desinflación: FMI⁴

El Fondo Monetario Internacional (FMI) advierte que la economía mundial mantiene un crecimiento constante en medio de una desinflación más lenta y mayor incertidumbre en el manejo de las políticas fiscales.

Expertos del organismo proyectaron que la actividad económica global registrará un crecimiento de 3.2% este año y aumentaron levemente el proyectado para el 2025, a un avance de 3.3 por ciento.

El consejero económico del FMI, Pierre Olivier Gourinchas, advirtió que hay crecientes señales de enfriamiento en Estados Unidos, particularmente en su mercado laboral, tras un periodo sostenido de sumo dinamismo.

Por otro lado, entre las emergentes más desarrolladas, las llamadas BRIC, destaca China, la segunda economía más grande del mundo y la emergente más avanzada. Para la cual se espera un renovado dinamismo del consumo interno que empujó al alza el desempeño de la economía.

³ Fuente: Información obtenida a través de El Financiero: <https://www.elfinanciero.com.mx/economia/2024/07/11/aranceles-de-eu-al-acero-y-aluminio-chino-puede-tener-impacto-fuerte-en-industria-mexicana-concamin/>

⁴ Fuente: Información obtenida a través de El Economista: <https://www.eleconomista.com.mx/economia/Economia-mundial-estable-con-lenta-desinflacion-FMI-20240717-0001.html>

Indicador Global de la Actividad Económica (IGAE)

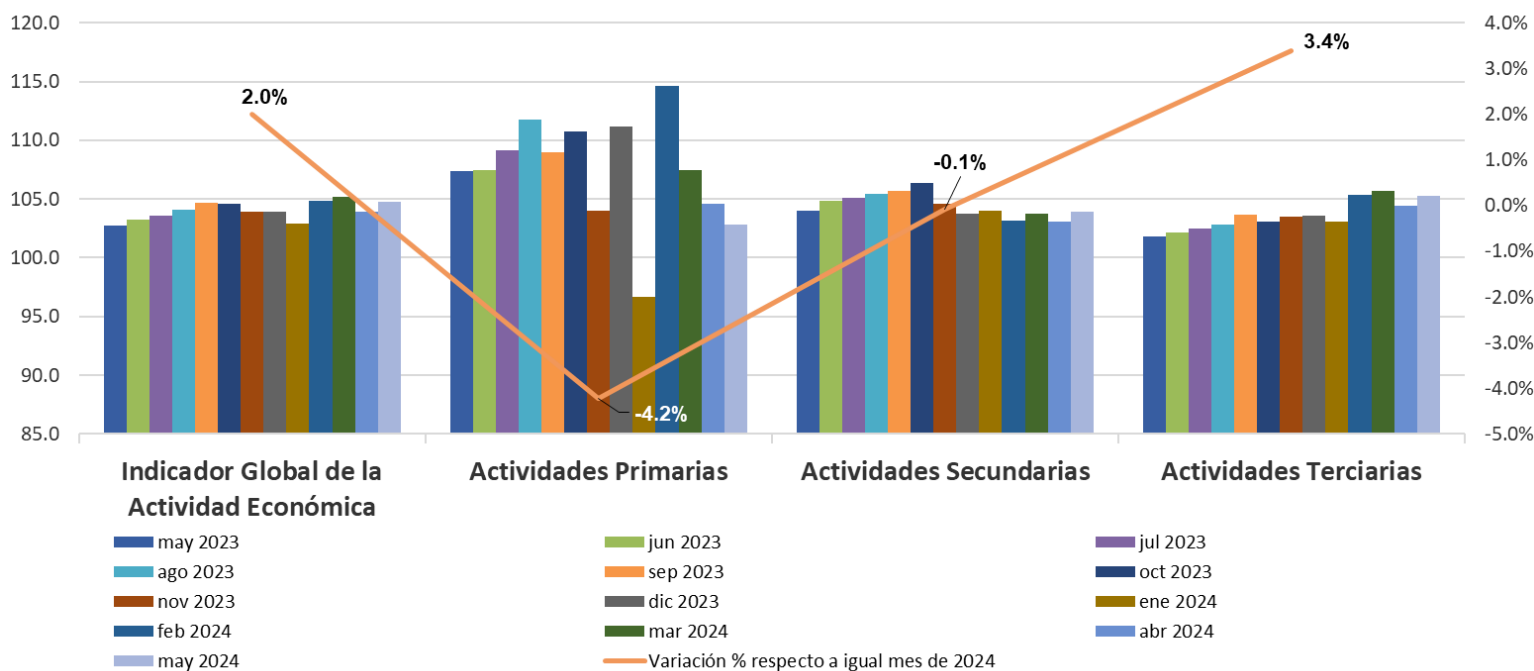

- Con cifras desestacionalizadas de INEGI, en mayo 2024, el IGAE total registró una variación de 0.9% respecto del mes anterior. En su comparación anual, la variación fue de 2.0%.
- Actividades primarias: Agricultura, explotación forestal, ganadería, minería y pesca. Presentaron variaciones mensual y anual de -1.7% y -4.2%, respectivamente.
- Actividades secundarias: Construcción, industria manufacturera. Registraron variaciones de 0.8% y -0.1% en términos mensuales y anuales, respectivamente.
- Actividades terciarias: Comercio, servicios, transportes. Tuvieron variaciones de 0.9% con respecto al mes anterior y 3.4% respecto al mes de mayo de 2023.

El IGAE es un indicador de la tendencia de la economía mexicana en el corto plazo. Es importante mencionar que, el indicador ha mostrado un crecimiento sostenido. Sin embargo, presentó una desaceleración a finales de 2023. Posteriormente a principios de 2024, se observa una recuperación significativa presentando su valor histórico más alto en marzo de 2024, aunque con algunas fluctuaciones.



Indicador de Confianza Empresarial y sus Componentes

	Valor del Índice y sus Componentes		Variaciones	
	2024/06	2024/05	Mensual	Anual
Indicador de confianza empresarial del sector construcción	50.04	50.68	-0.63	-2.37
Momento adecuado para invertir	28.29	28.64		
Situación económica presente del país	48.29	49.17		
Situación económica futura del país	55.46	56.78		
Situación económica presente de la empresa	55.76	56.17		
Situación económica futura de la empresa	62.41	62.61		
Indicador de confianza empresarial del sector comercio	53.50	53.59	-0.10	-2.96
Momento adecuado para invertir	38.84	38.81		
Situación económica presente del país	52.36	51.69		
Situación económica futura del país	57.23	57.44		
Situación económica presente de la empresa	57.41	56.11		
Situación económica futura de la empresa	61.63	63.93		
Indicador de confianza empresarial del sector manufacturero	53.33	54.13	-0.79	-0.27
Momento adecuado para invertir	46.31	48.88		
Situación económica presente del país	50.87	52.43		
Situación económica futura del país	55.08	55.43		
Situación económica presente de la empresa	54.49	54.34		
Situación económica futura de la empresa	59.90	59.55		

Los Indicadores de Confianza Empresarial (ICE) se elaboran con los resultados de la Encuesta Mensual de Opinión Empresarial (EMOE) y permiten conocer, casi inmediatamente después de terminado el mes en cuestión, la opinión de los directivos empresariales del sector manufacturero, de la construcción y del comercio sobre la situación económica del país y de sus empresas.



Indicador de Confianza Empresarial por Sector de Actividad Económica

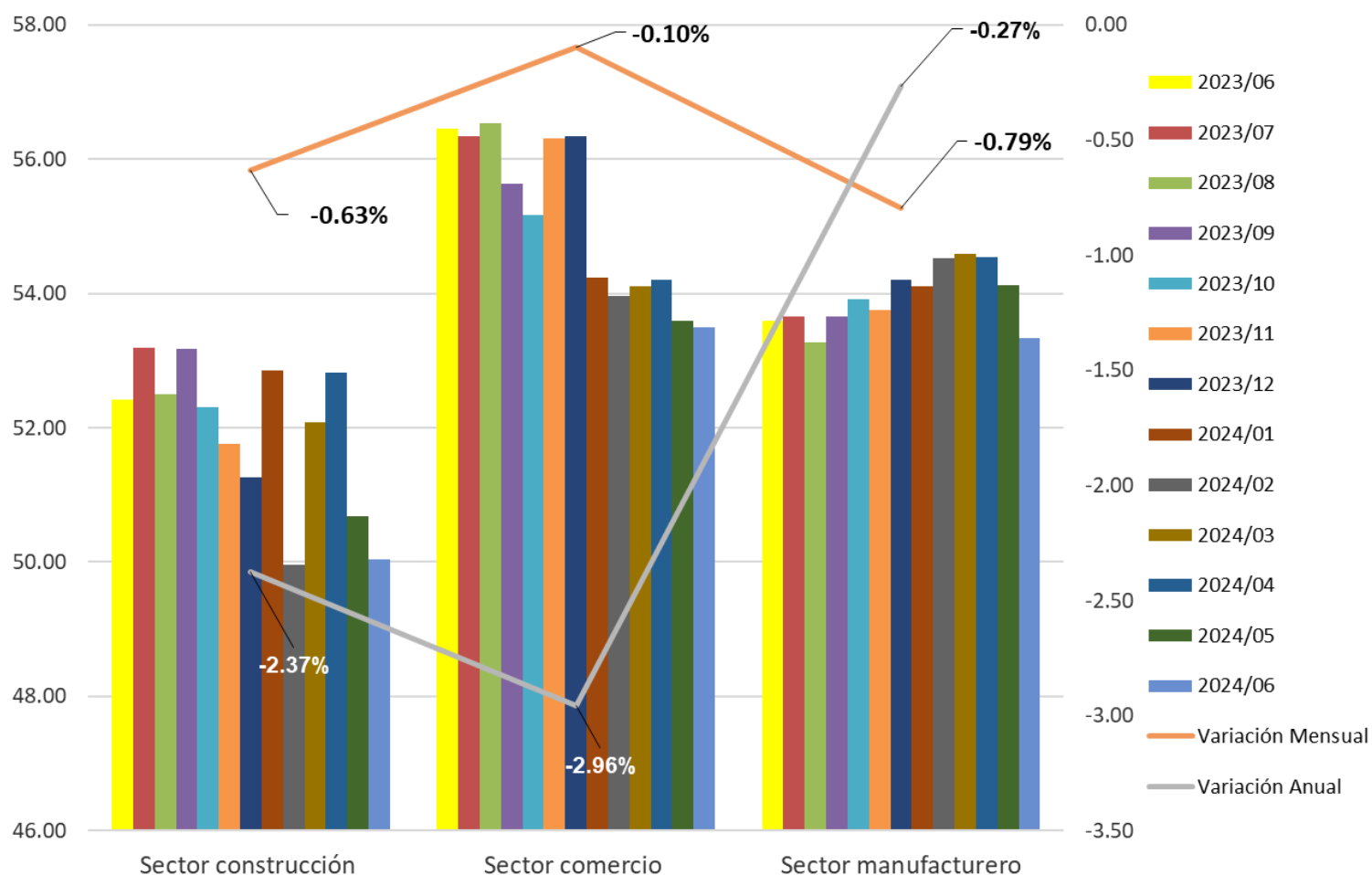

- El ICE del sector de Construcción se ubicó en 50.04 puntos en junio de 2024, que representa variaciones de -0.63 y -2.37 puntos en términos mensuales y anuales, respectivamente.
- En el sector del Comercio, el ICE se ubicó en 53.50 puntos en junio de 2024, lo que representa variaciones de -0.10 y -2.96 puntos en términos mensuales y anuales, respectivamente.
- Por su parte, el ICE del sector Manufacturero se ubicó en 53.33 puntos en junio de 2024, lo que representa variaciones de -0.27 puntos en su comparación anual, y -0.79 en su comparación con el mes anterior.

Índice de Confianza del Consumidor

Valor del Índice y sus Componentes

	2024/06	2024/05	Variación Mensual	Variación Anual
Índice de confianza del consumidor	47.50	46.74	1.61%	4.70%
Comparada con la situación económica que los miembros de este hogar tenían hace 12 meses ¿cómo cree que es su situación en este momento?	52.45	52.61	-0.31%	5.35%
¿Cómo considera usted que será la situación económica de los miembros de este hogar dentro de 12 meses, respecto a la actual?	58.52	57.51	1.76%	4.06%
¿Cómo considera usted la situación económica del país hoy en día comparada con la de hace 12 meses?	43.98	42.60	3.24%	1.55%
¿Cómo considera usted que será la condición económica del país dentro de 12 meses respecto a la actual situación?	52.06	49.70	4.74%	6.68%
Comparando la situación económica actual con la de hace un año ¿Cómo considera en el momento actual las posibilidades de que usted o alguno de los integrantes de este hogar realice compras tales como muebles, televisor, lavadora, otros aparatos electrodomésticos, etc.?	30.46	31.45	-3.14%	6.35%

El Índice de Confianza del Consumidor mexicano se conforma de cinco indicadores parciales que recogen las percepciones sobre: la situación económica actual del hogar respecto de la de hace un año; la situación económica esperada del hogar dentro de 12 meses; la situación económica presente del país, respecto a la de hace un año; la situación económica del país dentro de doce meses; y qué tan propicio es el momento actual para adquirir bienes de consumo duradero.



Índice de Confianza del Consumidor

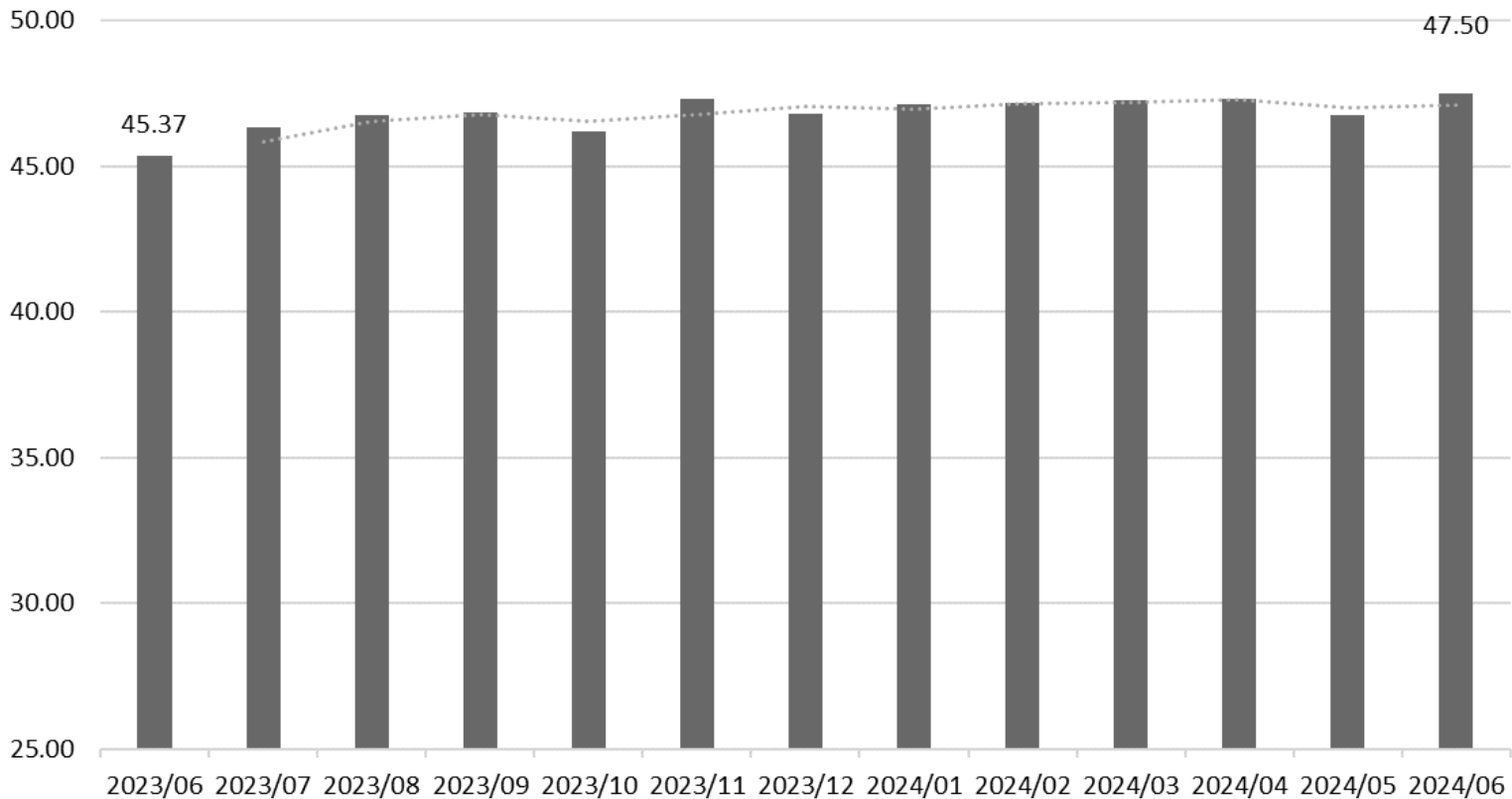

- En junio de 2024 y con cifras desestacionalizadas, el Índice de Confianza del Consumidor (ICC) se ubicó en 47.50 puntos, lo que implicó una variación positiva de 1.61% con respecto al mes de mayo de 2024, así como un aumento de 4.70% con respecto a junio de 2023.
- Al interior del índice, los cinco componentes presentaron un incremento en su comparación anual. Estos componentes del índice son los siguientes: a) Comparada con la situación económica que los miembros de este hogar tenían hace 12 meses ¿Cómo cree que es su situación en este momento?, b) ¿Cómo considera usted que será la situación económica de los miembros de este hogar dentro de 12 meses, respecto a la actual?, c) ¿Cómo considera usted la situación económica del país hoy en día comparada con la de hace 12 meses?, d) ¿Cómo considera usted que será la condición económica del país dentro de 12 meses respecto a la actual situación?, e) Comparando la situación económica actual con la de hace un año ¿Cómo considera en el momento actual las posibilidades de que usted o alguno de los integrantes de este hogar realice compras tales como muebles, televisor, lavadora, otros aparatos electrodomésticos, etc.?. Dichos incrementos fueron: a) 5.35%, b) 4.06%, c) 1.55%, d) 6.68% y e) 6.35% en comparación con junio de 2023.

Expectativas de Inversión Extranjera Directa

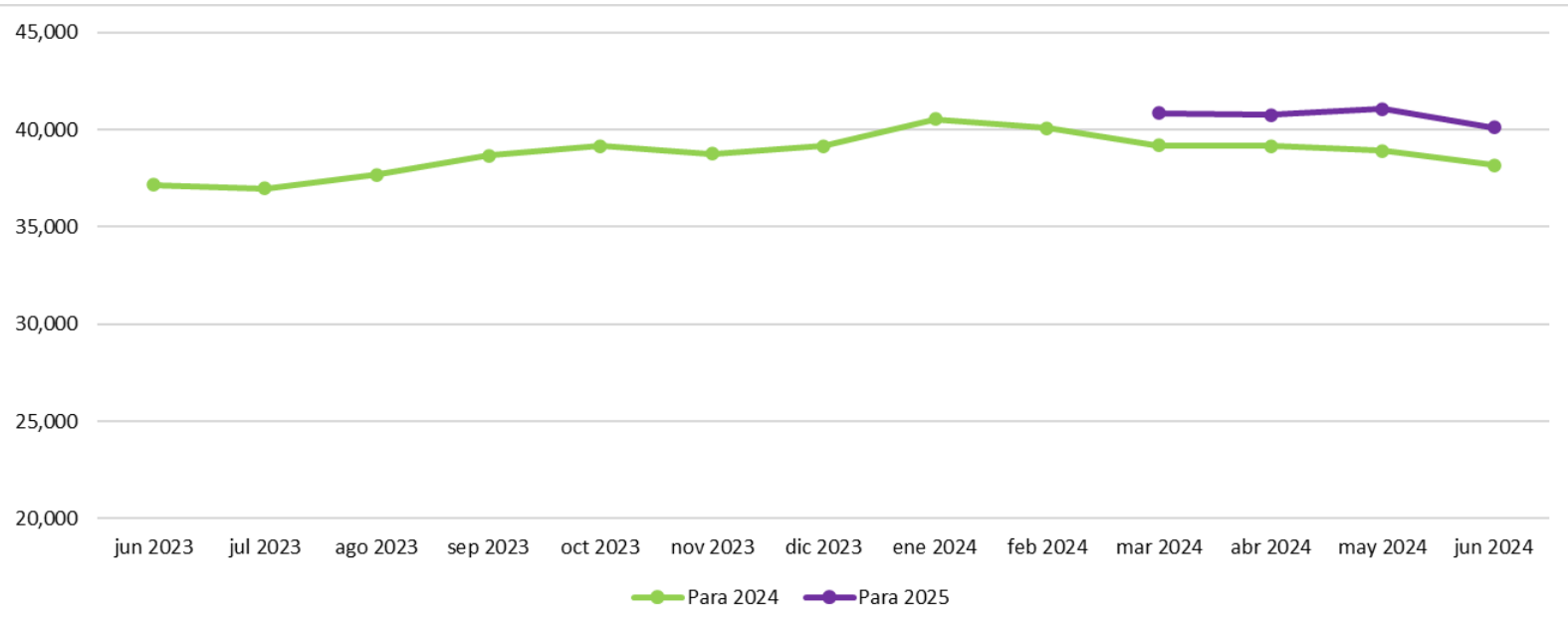

- De acuerdo con la Encuesta sobre las Expectativas de los Especialistas en Economía del Sector Privado – junio 2024, publicada por Banxico, los especialistas encuestados consideran que la inversión extranjera directa (IED) con la que cerrará el año será de 38,164 millones de dólares en promedio, lo que representa un decremento mensual de -1.92% y un incremento de 2.72% respecto al pronóstico efectuado en junio de 2023.
- Respecto al valor de la IED para 2025, los especialistas encuestados durante junio de 2024 estiman que será de 40,107 millones de dólares en promedio, lo que representa una disminución de -2.32% respecto a la estimación del mes anterior.

Inflación

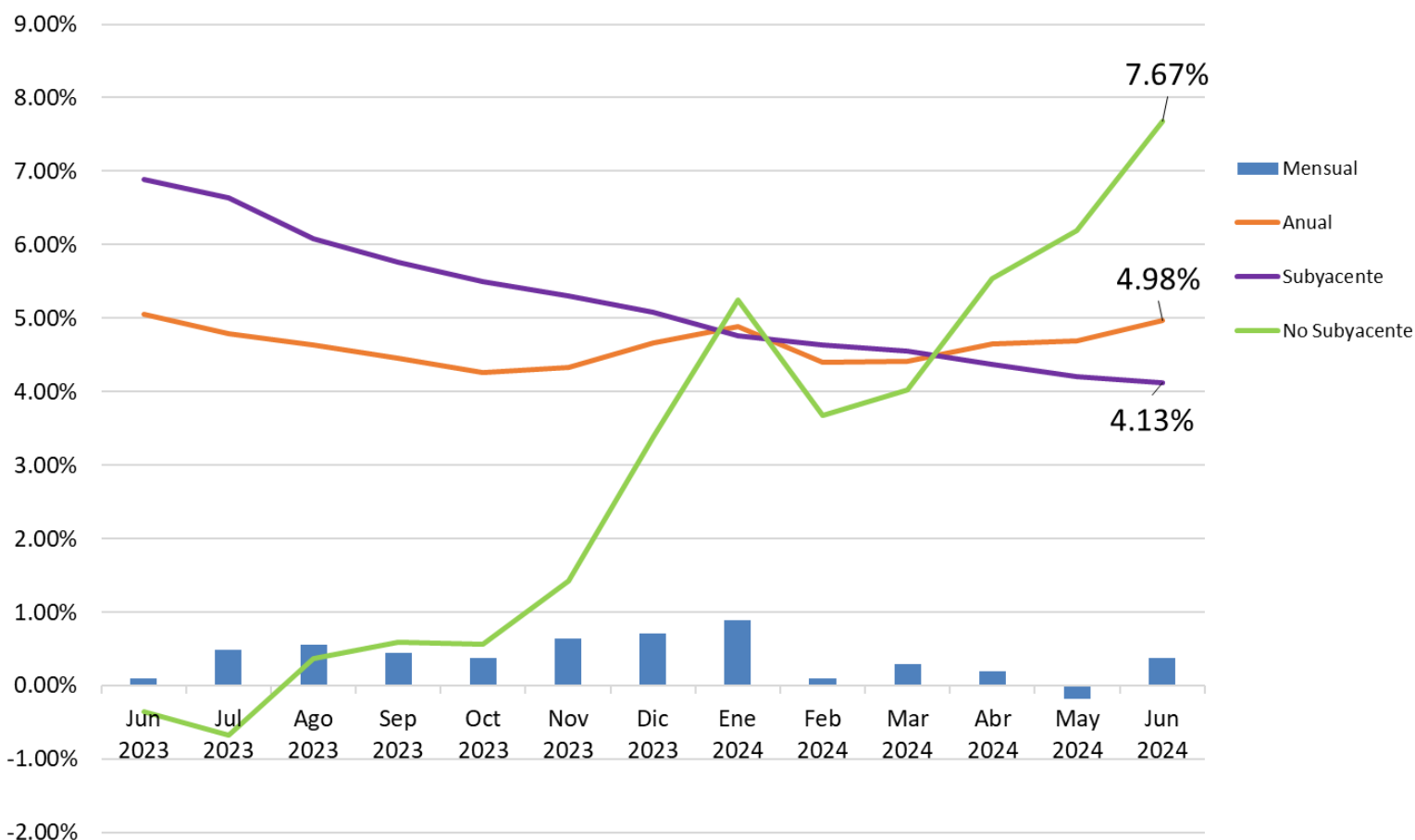

De acuerdo con el INEGI, en junio de 2024, la inflación anual reflejó variación a tasa mensual de 0.56% con respecto al mes anterior, mientras que, la inflación anual disminuyó 0.08 puntos porcentuales respecto a la tasa anual registrada en junio de 2023. Con este resultado la inflación se mantuvo en niveles estables con ligeras fluctuaciones en la primera mitad de 2024.

Por otra parte, de acuerdo con datos del INEGI, los principales productos genéricos cuyas variaciones de precios destacaron por su incidencia sobre la inflación general y que tuvieron el mayor incremento en precios durante la primera quincena de julio de 2024 fueron el jitomate, gas doméstico LP, cebolla, huevo, aguacate, gasolina de bajo octanaje, transporte aéreo, electricidad, chayote y naranja.

En cuanto al índice de precios subyacente (que excluye bienes y servicios más volátiles, como agropecuarios y energéticos) en junio de 2024 se situó en 4.13%, mientras que el índice de precios no subyacente fue de 7.67%.

Tasas de Interés

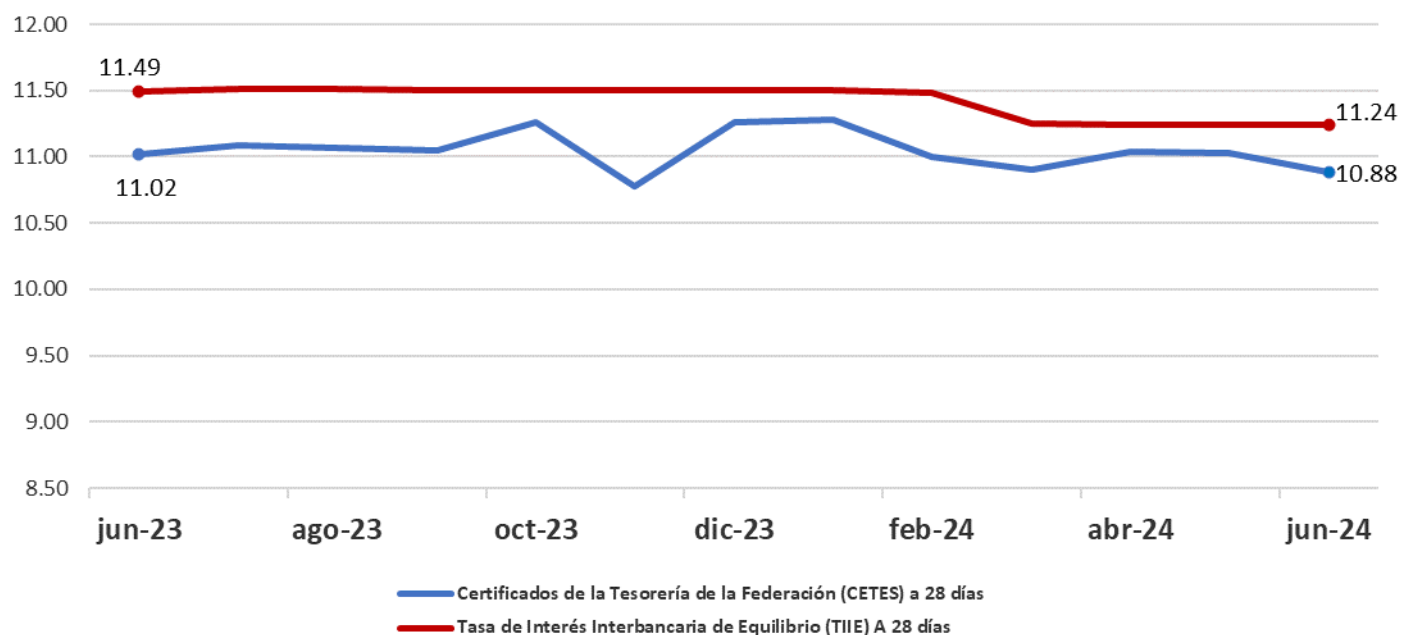

En lo que se refiere a la Tasa de Interés Interbancaria de Equilibrio (TIIE), en junio de 2024, permaneció estable al presentar únicamente variaciones de -1 bps y -25 bps en términos mensuales y anuales, respectivamente.

Por otra parte, al cierre de junio de 2024, la tasa de rendimiento anual de los Certificados de la Tesorería (Cetes) a 28 días registró un valor de 10.88%, lo que representó una disminución de 0.15% y una disminución de 0.14% en sus comparaciones mensual y anual, respectivamente.

El Banco de México publicó las minutas de su reunión de política monetaria del 27 de junio de 2024, en la cual se decidió mantener el objetivo para la Tasa de Interés Interbancaria a un día en 11.00%.

Asimismo, la Junta de Gobierno evaluó el comportamiento de la inflación y de sus determinantes, así como las expectativas de inflación. Opinó que los retos y riesgos en ambos lados del balance ameritan continuar con un manejo prudente de la política monetaria. La Junta de Gobierno, con la presencia de todos sus miembros, decidió por mayoría mantener el objetivo para la Tasa de Interés Interbancaria a un día en 11.00%. Con esta decisión, la postura monetaria se mantiene restrictiva y continuará siendo conducente a la convergencia de la inflación a la meta de 3% en el horizonte de pronóstico.⁵

⁵ Fuente: <https://www.banxico.org.mx/publicaciones-y-prensa/anuncios-de-las-decisiones-de-politica-monetaria/%7B17EF4998-D892-3D29-B613-68BEF3D80B21%7D.pdf>

Tipos de Cambio

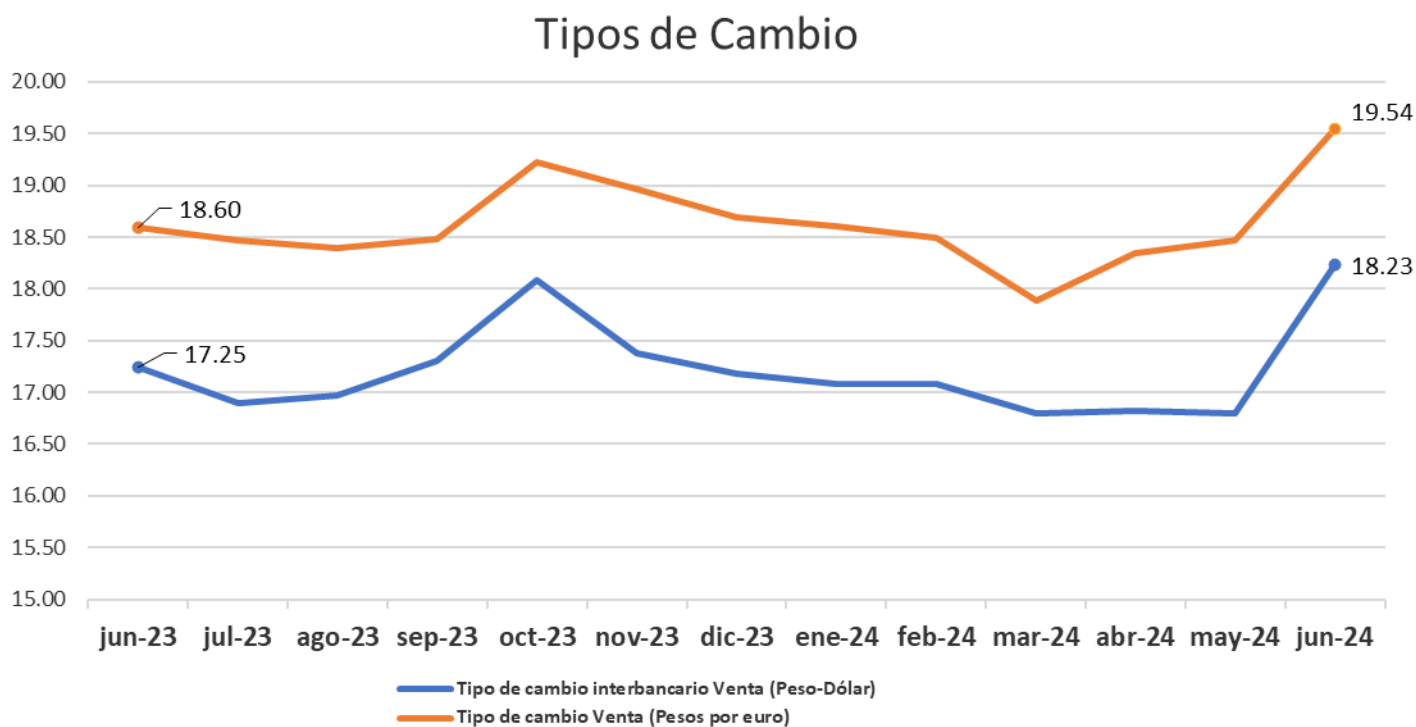

- Por su parte, el tipo de cambio peso-dólar cerró el mes de junio de 2024 en 18.23 pesos por dólar en su valor referencial a 48 horas, lo que significó una variación de 8.54% respecto al mes anterior y una variación de 5.70% en términos anuales.
- En relación con el tipo de cambio peso-euro, este cerró el mes de junio de 2024 en 19.54 pesos por euro, lo cual significó un aumento de 5.84% mensual y un incremento anual de 5.07%.



Mercado Financiero

Índice de Precios y Cotizaciones (IPyC)

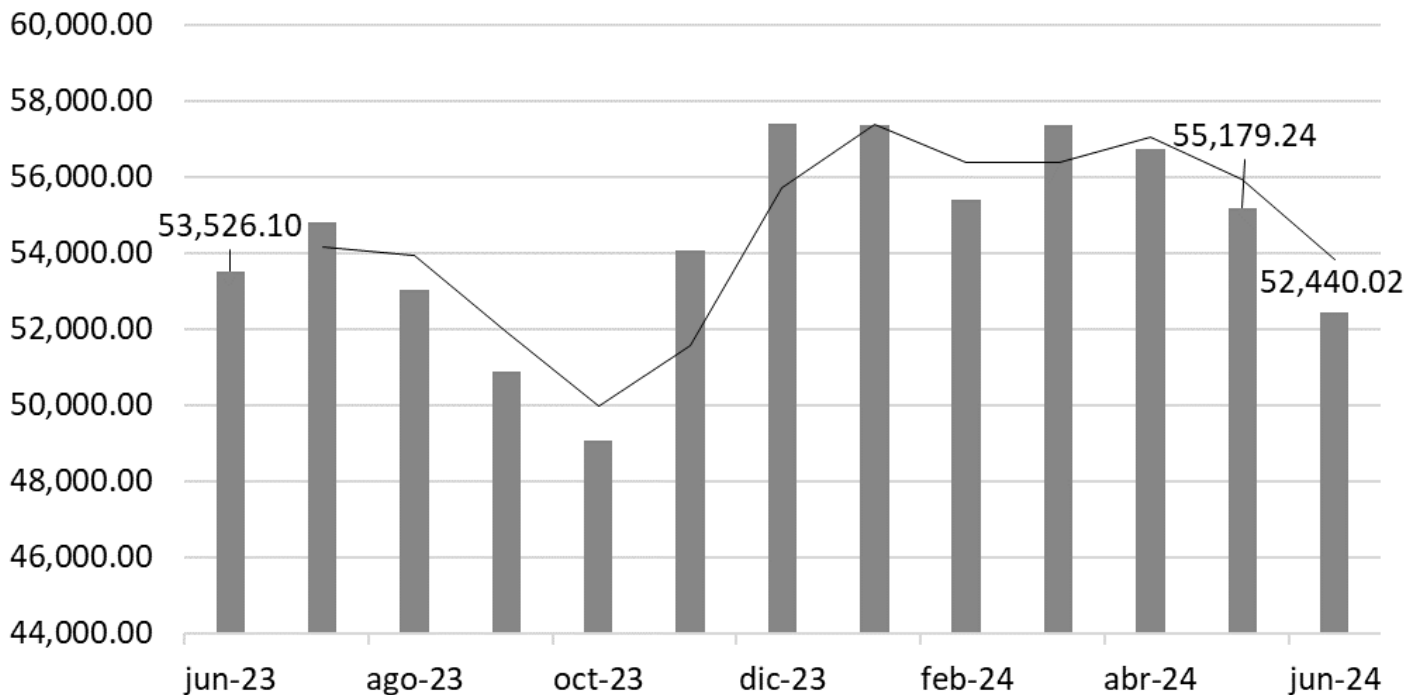

- El IPyC es el indicador de la evolución del mercado accionario en su conjunto. Se calcula a partir de las variaciones de precios de una selección de acciones, llamada muestra, balanceada, ponderada y representativa de todas las acciones cotizadas en la Bolsa Mexicana de Valores.
- En junio de 2024, el IPyC cerró en 52,440.02 unidades, mientras que el mes anterior se ubicó en 55,179.24 unidades. Así, el IPyC mostró una disminución de -4.96% a tasa mensual y un retroceso de -2.03% a tasa anual con respecto a junio de 2023.



Mercado Financiero

S&P 500 (^GSPC)

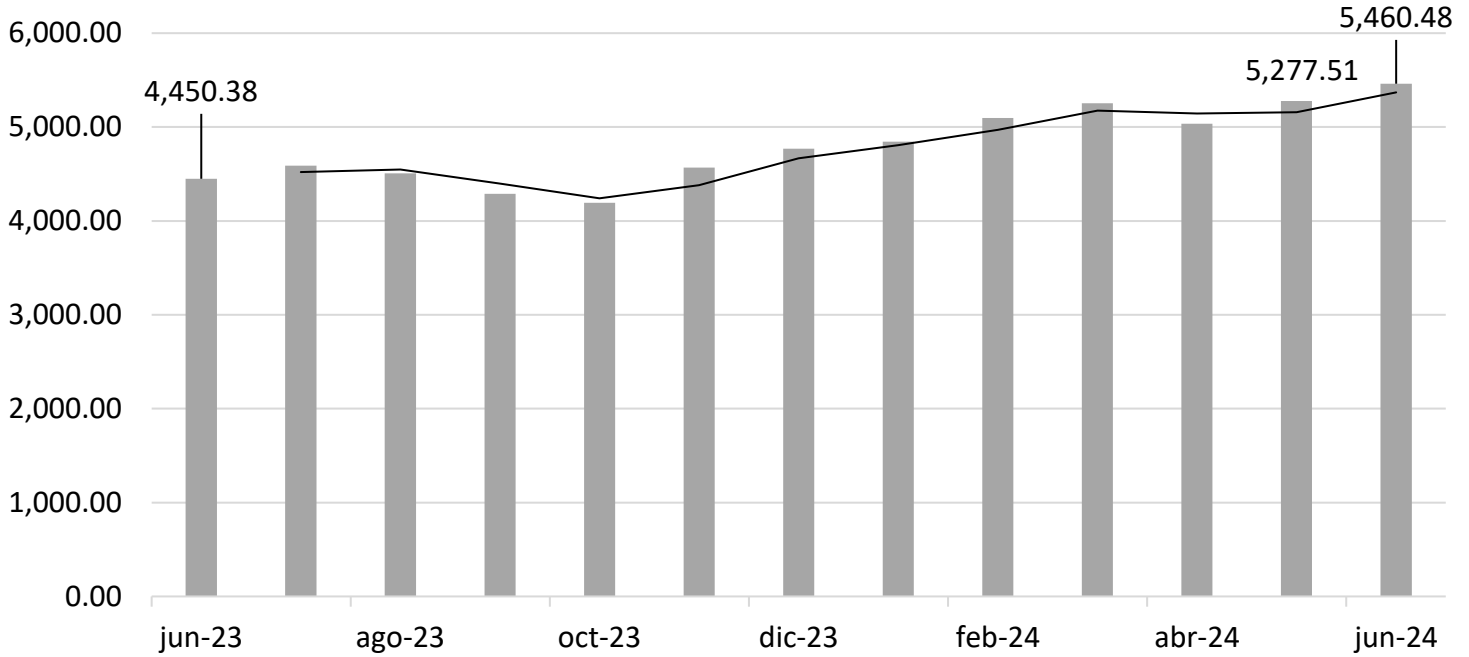

- El S&P 500 es ampliamente considerado como el mejor indicador único de acciones large cap de Estados Unidos, el cual incluye las 500 compañías líderes y captura una cobertura aproximadamente del 80% de la capitalización de mercado disponible. Durante junio de 2024, el S&P 500 cerró en 5,460.48 unidades, mientras que en el mes anterior a este había cerrado en 5,277.51 unidades.



Mercado Financiero

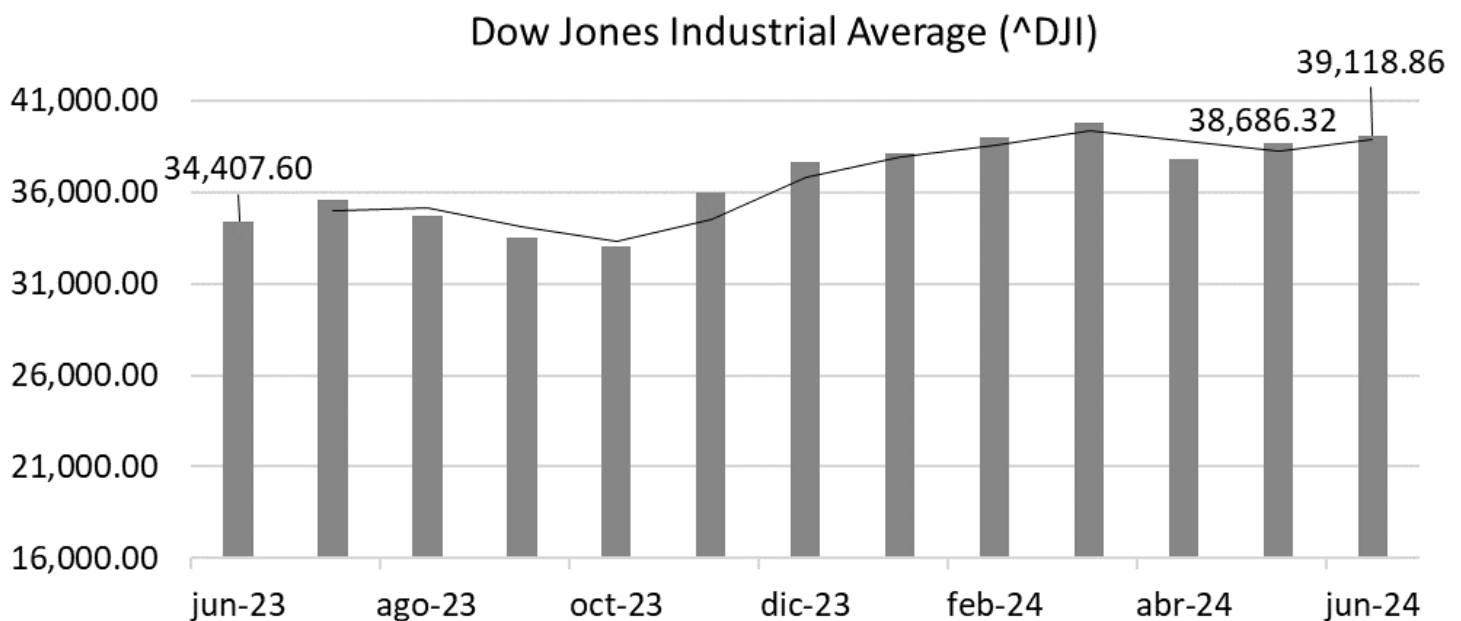

- El Dow Jones Industrial Average es el índice bursátil de referencia de la bolsa de valores de Nueva York. Este índice refleja la evolución de las 30 empresas industriales con mayor capitalización bursátil que cotizan en este mercado. Este índice bursátil fue el primer indicador creado en el mundo para conocer la evolución de un mercado de valores. En junio de 2024, el índice Dow Jones cerró en 39,118.86 unidades, mientras que el mes anterior se ubicó en 38,686.32 unidades.



Reservas Internacionales y Balanza Comercial

Reservas internacionales (Millones de dólares)

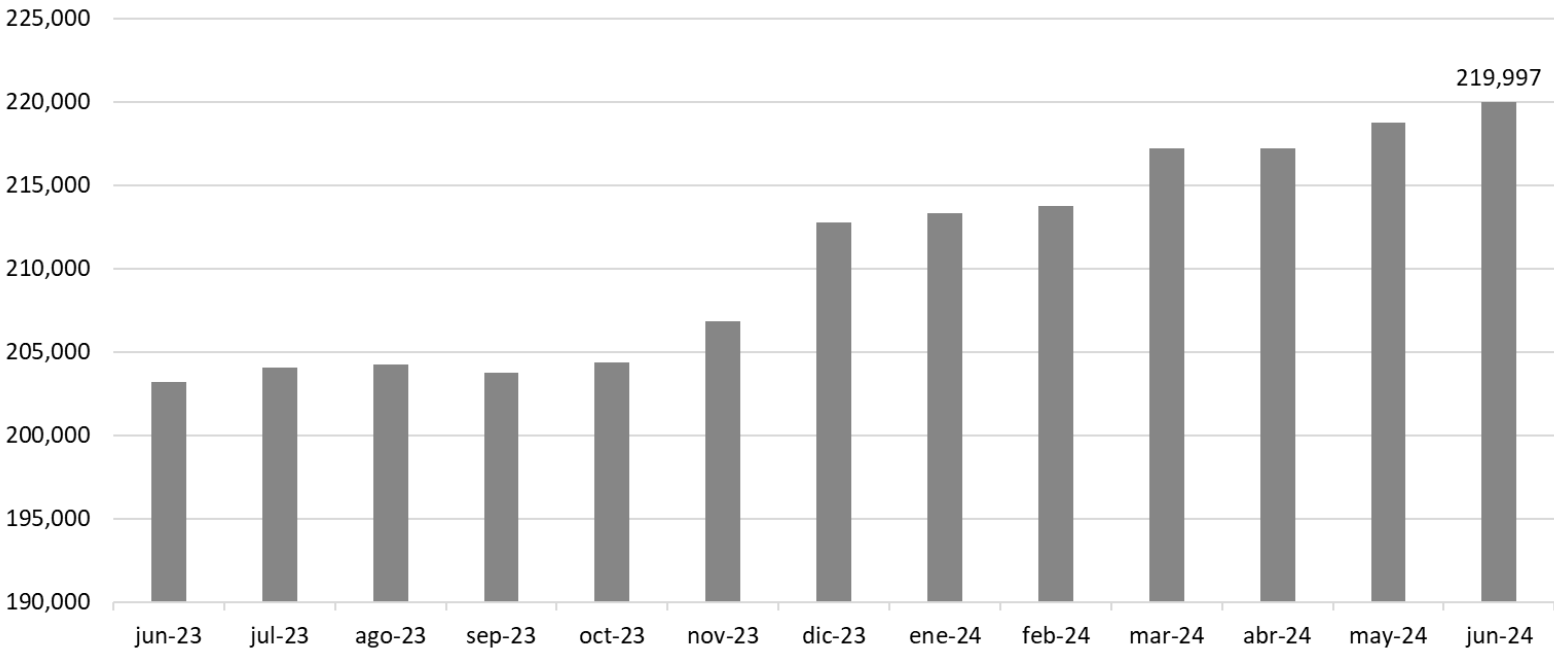

Balanza Comercial (Miles de dólares)

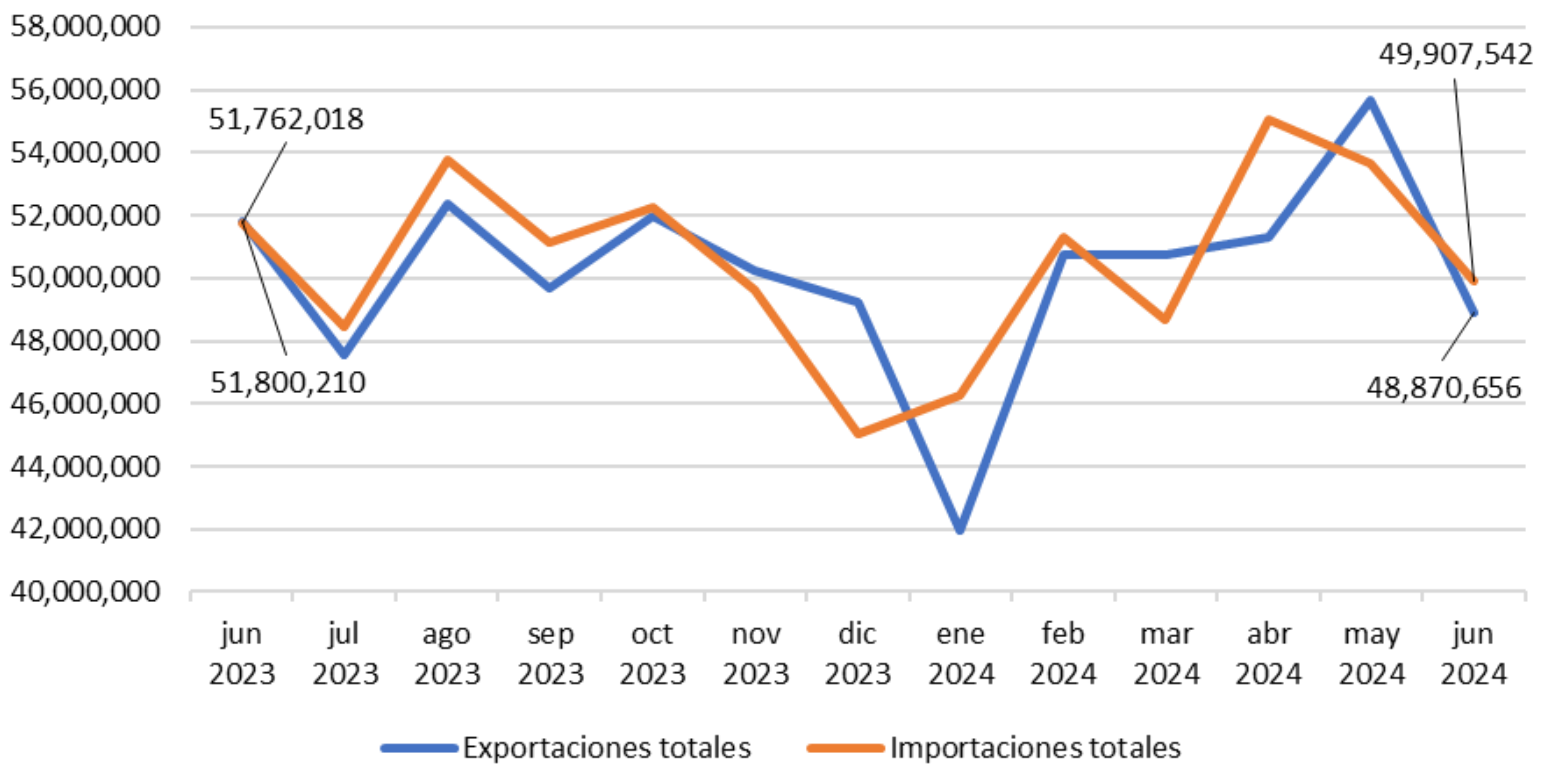

Reservas Internacionales y Balanza Comercial

- Las reservas internacionales están constituidas por las divisas y el oro propiedad de Banco de México, que se hallen libres de todo gravamen y cuya disponibilidad no esté sujeta a restricción alguna.
- Las reservas internacionales registraron un saldo de 219,997 millones de dólares en junio de 2024.
- De acuerdo con cifras del INEGI, en junio de 2024, la balanza comercial registró un déficit de 1,036,886 miles de dólares, mientras que, en el mes anterior, se registró un superávit de 1,991,210 miles de dólares.
- En junio de 2024, el valor de las exportaciones totales de mercancías fue de 48,870,656 miles de dólares, que representa retrocesos de -12.22% y -5.66% a tasa mensual y anual, respectivamente.
- Por su parte, el valor de las importaciones de mercancías para junio de 2024 fue 49,907,542 miles de dólares, lo que representó disminuciones de -7.03% y -3.58% a tasa mensual y anual, respectivamente.



Precios del Petróleo

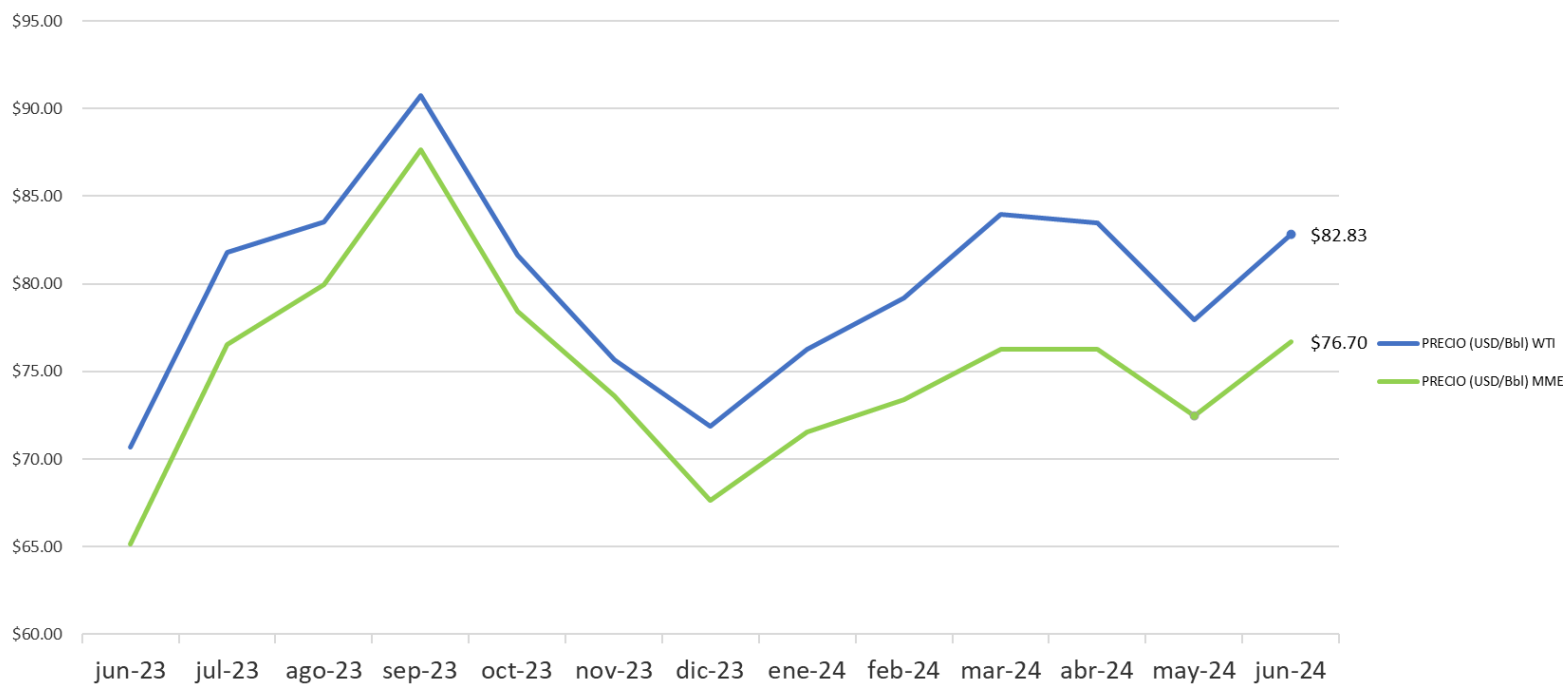

En junio de 2024, la mezcla mexicana de exportación cerró en \$76.70 dólares por barril (dpb), con un aumento de 5.82% respecto al mes anterior.

Por su parte, el West Texas Intermediate (WTI) cerró en \$82.83 dólares por barril, con un aumento de 6.23% con respecto al mes anterior. Cabe mencionar que, durante el mes, el precio de la mezcla mexicana se comportó en línea con sus pares en los mercados internacionales ya que registró un incremento de 17.75% respecto al precio vigente en junio del año anterior.





Contáctenos

Este documento es una publicación de Salles, Sainz – Grant Thornton, S.C. elaborada por el equipo de “Boletín de Economía”. Este boletín no fue elaborado para contestar preguntas específicas o sugerir acciones en casos particulares.

Para información adicional de este u otros ejemplares, comentarios o preguntas, sírvase dirigirlos a la siguiente dirección: sallessainz@mx.gt.com

Consulta nuestro Aviso de Privacidad en:
<http://www.grantthornton.mx/privacidad/>

Oficina Central

México CDMX
Periférico Sur 4338
Jardines del Pedregal
04500, México, CDMX
T +52 55 5424 6500
F +52 55 5424 6501
E sallessainz@mx.gt.com



EMPRESA
SOCIALMENTE
RESPONSABLE

Aguascalientes
Ciudad Juárez
Guadalajara
Monterrey
Puebla
Puerto Vallarta
Querétaro
Tijuana



SÚPER
EMPRESAS
EXPANSIÓN
2024
TOP
companies

Grantthornton.mx

Salles, Sainz – Grant Thornton S.C. es una firma miembro de Grant Thornton International Ltd. (Grant Thornton International). Las referencias a Grant Thornton son a Grant Thornton International o a sus firmas miembro. Grant Thornton International y las firmas miembros no forman una sociedad internacional. Los servicios son prestados por las firmas miembro de manera independiente.

Salles, Sainz – Grant Thornton, S.C. Miembro de Grant Thornton International © Salles, Sainz – Grant Thornton, S.C. Todos los derechos reservados